

## 進階工藝培訓計劃 – 先導計劃 ( 技術提升課程 )

### 架構文件

香港建造學院

2024 年 9 月 11 日

This document relates to ACMTS - Pilot Scheme (Skills Enhancement Courses). Should you require an English version of this document, please contact us at 2100 9000 or via [cos.acmts@hkic.edu.hk](mailto:cos.acmts@hkic.edu.hk)

此中文免責條款為英文版本譯本，如中、英文兩個版本有任何抵觸或不相符之處，應以英文版本為準。

## 目錄

1. 目的
2. 詞彙
3. 背景
4. 計劃性質
5. 計劃內容
6. 對培訓機構的要求
7. 議會 / 學院的角色
8. 申請手續
9. 監察程序
10. 發放培訓資助
11. 資料失實及終止協議
12. 避免利益衝突
13. 個人資料收集聲明

- 附件一 加入新工種流程圖
- 附件二 「進階工藝培訓計劃 - 先導計劃」 ( 技術提升課程 ) 申請表
- 附件三 附錄:條款及條件
- 附件四 學員津貼處理事宜表格
- 附件五 「進階工藝培訓計劃 - 先導計劃」 ( 技術提升課程 ) 課程評估問卷
- 附件六 建議培訓課程大綱
- 附件七 內部覆核檢查紀錄表
- 附件八 處理申請程序及流程圖
- 附件九 「進階工藝培訓計劃 - 先導計劃」 ( 技術提升課程 ) 學員進度報告表
- 附件十 處理投訴個案流程圖
- 附件十一 處理發還資助金額申請程序及流程圖
- 附件十二 處理懷疑資料失實個案流程圖
- 附件十三 合作培訓計劃導師履歷表
- 附件十四 跟進冷靜期內改善措施紀錄表
- 附件十五 跟進冷靜期內改善措施流程圖
- 附件十六 學員課程報名表
- 附件十七 收集個人資料聲明

## 1. 目的

本文件旨在列出「進階工藝培訓計劃 - 先導計劃（技術提升課程）」[ACMTS - Pilot Scheme (Skills Enhancement Courses)] 的詳細架構內容以及制定建造業議會 / 香港建造學院處理有關本先導計劃的執行情序。

## 2. 詞彙

除文意另有所指外，以下詞彙於本文件中具有下表所指定的意思：

a.	議會	建造業議會
b.	學院	香港建造學院
c.	建訓會	建造業訓練委員會
d.	小組委員會	建造業議會認可技術專才培訓計劃及合作培訓計劃小組委員會
e.	核准項目	獲議會 / 學院核准的「進階工藝培訓計劃 - 先導計劃（技術提升課程）」申請
f.	計劃	進階工藝培訓計劃 - 先導計劃（技術提升課程）
g.	培訓資助	發還培訓機構之培訓費用
h.	培訓機構	與建造業相關並已獲建訓會審核之培訓機構

## 3. 背景

3.1 政府於 2015 年施政報告宣佈，將注資一億元予建造業議會（以下簡稱「議會」），推出「進階工藝培訓計劃 - 先導計劃」，加強培訓工人成為熟練技術工人，同時有助提升半熟練技術工人的留職率及增加熟練技術工人的供應。

3.2 「進階工藝培訓計劃 - 先導計劃」讓業界能一同試行不同的培訓模式及探討成效，亦有助為業界營造培訓熟練技術工人的環境。計劃亦有助為半熟練技術學員提供更清晰的發展階梯，吸引更多有意投身建造業的年青人入行，以應對行內熟練技術工人嚴重老化及人手緊張的問題，長遠能讓本地建造業持續地發展。

#### 4. 計劃性質

- 4.1 「進階工藝培訓計劃 - 先導計劃 ( 技術提升課程 ) 」 ( 以下簡稱「計劃」) 參考合作培訓計劃，議會 / 學院將負責計劃、監督及檢討工作，包括協助及監察參與計劃的培訓機構進行培訓。
- 4.2 計劃與培訓機構合作舉辦，涵蓋不同工種，應付業界需求。
- 4.3 參考現行「強化建造業人力培訓計劃」及「合作培訓計劃」的培訓工種，選取業界逼切性高的工種作為先導計劃。
- 4.4 參與計劃之培訓機構及工種分項課程

4.4.1 共有 9 個培訓機構參與計劃，合共 23 個工種分項課程，各培訓機構開辦的工種分項課程如下：

i) 香港建造業總工會	<u>20 個工種分項課程</u> <ol style="list-style-type: none"><li>1. 砌磚工</li><li>2. 鋪瓦工</li><li>3. 批盪工</li><li>4. 髹漆及裝飾工(大油)</li><li>5. 水喉工</li><li>6. 金屬棚架工</li><li>7. 金屬工</li><li>8. 窗框工</li><li>9. 竹棚工</li><li>10. 木模板工 ( 樓宇工程 )</li><li>11. 空調製冷設備技工 ( 獨立系統 )</li><li>12. 空調製冷設備技工 ( 電力控制 )</li><li>13. 消防電氣裝配工</li><li>14. 電氣佈線工</li><li>15. 細木工</li><li>16. 鋪地板工 ( 木地板 )</li><li>17. 鋼筋屈紮工</li><li>18. 平水工</li><li>19. 控制板裝配工</li><li>20. 地磚鋪砌工</li></ol>
ii) 香港機電業工會聯合會	<u>8 個工種分項課程</u> <ol style="list-style-type: none"><li>1. 水喉工</li><li>2. 電訊系統裝配工</li><li>3. 控制板裝配工</li><li>4. 空調製冷設備技工 ( 獨立系統 )</li><li>5. 空調製冷設備技工 ( 電力控制 )</li><li>6. 消防電氣裝配工</li></ol>

	<ul style="list-style-type: none"> <li>7. 電氣佈線工</li> <li>8. 建築物防盜系統技工</li> </ul>
iii) 港九電器工程電業器材職工會	<u>8個工種分項課程</u> <ul style="list-style-type: none"> <li>1. 水喉工</li> <li>2. 電訊系統裝配工</li> <li>3. 控制板裝配工</li> <li>4. 空調製冷設備技工 (獨立系統)</li> <li>5. 空調製冷設備技工 (電力控制)</li> <li>6. 消防電氣裝配工</li> <li>7. 電氣佈線工</li> <li>8. 建築物防盜系統技工</li> </ul>
iv) 香港建造業服務協會	<u>6個工種分項課程</u> <ul style="list-style-type: none"> <li>1. 金屬棚架工</li> <li>2. 空調製冷設備技工 (電力控制)</li> <li>3. 消防電氣裝配工</li> <li>4. 電氣佈線工</li> <li>5. 玻璃工</li> <li>6. 髹漆及裝飾工(大油)</li> </ul>
v) 機電工程協會 (香港) 有限公司	<u>2個工種分項課程</u> <ul style="list-style-type: none"> <li>1. 水喉工</li> <li>2. 電氣佈線工</li> </ul>
vi) 香港建造業註冊專門工種職工會聯會	<u>18個工種分項課程</u> <ul style="list-style-type: none"> <li>1. 砌磚工</li> <li>2. 鋪瓦工</li> <li>3. 批盪工</li> <li>4. 髹漆及裝飾工(大油)</li> <li>5. 水喉工</li> <li>6. 金屬棚架工</li> <li>7. 金屬工</li> <li>8. 窗框工</li> <li>9. 竹棚工</li> <li>10. 木模板工 (樓宇工程)</li> <li>11. 空調製冷設備技工 (獨立系統)</li> <li>12. 空調製冷設備技工 (電力控制)</li> <li>13. 消防電氣裝配工</li> <li>14. 電氣佈線工</li> <li>15. 細木工</li> <li>16. 鋼筋屈紮工</li> <li>17. 平水工</li> <li>18. 控制板裝配工</li> </ul>
vii) 香港職業技能專科學校	<u>1個工種分項課程</u> <ul style="list-style-type: none"> <li>1. 水喉工</li> </ul>

viii) 香港善美建築工友之家有限公司	<u>1 個工種分項課程</u> 1.木模板工 (樓宇工程)
ix) 註冊專門行業承造商聯會有限公司	<u>3 個工種分項課程</u> 1. 玻璃工 2. 金屬棚架工 3. 窗框工

- 4.5 議會 / 學院作審批培訓申請，並由小組委員會及建訓會定期監察及檢討計劃。
- 4.6 議會 / 學院接獲加入新工種的申請處理程序，詳情可參閱附件一。
- 4.7 議會 / 學院審批申請成為合作培訓機構的評估因素：
- i) 培訓機構背景、培訓經驗、招生網絡及財務狀況等；機構管理（包括管理架構、質素保證政策等）；
  - ii) 師資、場地及設備；
  - iii) 培訓策略及發展（包括培訓的工種 / 項目、建造業科技應用等）；
  - iv) 對行業 / 議會 / 學院發展可作出的貢獻；以及
  - v) 其他相關的考慮因素（例如：社會服務、為少數族裔提供服務的經驗等）

## 5. 計劃內容

5.1 計劃由培訓機構提供培訓，就相關課程的安全措施、儀器、工具及物料進行理論及實務培訓，提升學員的技術水平。

5.2 計劃的培訓模式包括課堂理論及工場實務培訓。培訓時間由培訓機構指定，一般會在星期一至五夜間或週末全日進行。

### 5.3 學員資格及要求

5.3.1 參與計劃的學員必需符合以下資格：

- i) 持有相同工種的中工資歷，並在取得資歷後（由發證日計）具備至少一年有關工作經驗；除「地磚鋪砌工」外，因工種不設中工資格，學員資格必須具備至少 3 年相關工作經驗；
- ii) 一年內未曾參加建造業議會或香港建造學院主辦或資助的進階工藝培訓計劃-先導計劃下的相同工種；及
- iii) 工作年資由僱主 / 培訓機構核實。

5.3.2 學員必需符合以下評核準則：

- i) 學員出席率需達至 80%以上，才可獲准報考技能測試（大工）；及
- ii) 學員可獲免費報考技能測試（大工）2 次，但必須由培訓機構推薦，並需於完成課程後 3 個月內完成，否則資格將被取消。

#### 5.4 培訓期及每班人數

培訓期為 75-106 小時（6 個月內完成），視乎工種而定；每班 4-6 人。

#### 5.5 培訓名額及配額

5.5.1 培訓名額由建訓會每年檢視和審批。

5.5.2 名額分配按照實際報名情況彈性分配。

#### 5.6 培訓資助

5.6.1 課程培訓費用於課程完結後發還培訓機構。培訓機構可向議會 / 學院申請預備培訓費用，上限為已審批總金額之半。

5.6.2 學員之學費全免。學員可獲安排一次免費技能測試（大工）及一次免費補考。

5.6.3 學員完成課程並考獲技能測試（大工）及註冊成為《建造業工人註冊條例》中相關工種的註冊熟練技工後，由 2022 年 9 月 1 日起，議會 / 學院一次性向學員發放\$16,000 的學員獎勵獎金。

#### 5.7 導師資歷要求及與學員的比例

5.7.1 由培訓機構安排合資格導師及助理導師為學員提供培訓。

5.7.2 合資格導師必需持有以下資歷：

- i) 相關工種按「資深工人註冊安排」的註冊熟練技工；或
- ii) 持有相關工種之技能測試（大工）資歷或註 1 的資歷，並在考獲資歷後累積至少 5 年相關工作經驗；或
- iii) 持有相關工種之技能測試（大工）資歷或註 1 的資歷，及至少 7 年相關工作經驗；及
- iv) 所有導師必須報讀由學院提供的「工地導師培訓技巧證書」課程。

註 1 的資歷包括以下工種：

- 電氣佈線工 / 控制板裝配工 / 電訊系統裝配工：持有機電工程署發出之有效「電業工程人員註冊證明書」。

- 水喉工：持有水務署發出之有效「一級水喉匠牌照」。
- 空調製冷設備技工（獨立系統）：持有《建造業工人註冊條例》對該科的資歷要求。
- 空調製冷設備技工（電力控制）：持有《建造業工人註冊條例》對該科的資歷要求。

### 5.7.3 合資格助理導師必須持有以下資歷：

相關技能測試（大工）資歷或註 1 的資歷

註 1 的資歷包括以下工種：

- 電氣佈線工 / 控制板裝配工 / 電訊系統裝配工：持有機電工程署發出之有效「電業工程人員註冊證明書」。
- 水喉工：持有水務署發出之有效「一級水喉匠牌照」。
- 空調製冷設備技工（獨立系統）：持有《建造業工人註冊條例》對該科的資歷要求。
- 空調製冷設備技工（電力控制）：持有《建造業工人註冊條例》對該科的資歷要求。

### 5.7.4 一位導師及一位助理導師對 4-6 位學員。

## 6. 對培訓機構的要求

- 6.1 培訓機構在計劃中擔當重要角色，培訓機構負責協助核實申請者入學資格、管理及安排學員接受培訓和監察學員的培訓進度。工作包括課程之推廣、招生、審核、教授、記錄出席及質素保證如內部評核等。
- 6.2 培訓機構須向議會 / 學院提交申請表（詳情可參閱附件二）作審批，同意附件三附錄之條款及條件，並招募合適的學員、導師和助理導師。申請表需包括、培訓期、培訓場地、導師和助理導師的資歷及經驗等。如導師、助理導師、學員、培訓期及培訓地點於審批後有任何變動，須安排恰當的替補，並於替補前取得議會 / 學院的批准。
- 6.3 培訓機構有責任鑑定及確認學員參與培訓能力及合適程度和核實學員入學資格，包括：
  - i) 學員的中級工藝測試（中工）資歷、及
  - ii) 學員工作經驗
- 6.4 培訓機構須核實學員於合作計劃學員履歷表提供之工作經驗，加蓋培訓機構印鑑後，提交予議會 / 學院作審批。
- 6.5 對曾經在合作計劃（包括本計劃、承建商合作培訓計劃和中級技工合作培訓計劃）中成功審批過的導師 / 助理導師，只需提交相關證明文件作核實。



- 6.6 對於新申請的助理導師，培訓機構需提供助理導師的資料並確認考獲技能測試（大工）之證明。
- 6.7 對於新申請的導師，培訓機構須在「合作培訓計劃導師履歷表」（附件十三）確認新申請導師所具備的資格及工作經驗，符合 5.7.2 列出的合資格導師資歷。「履歷表」及證明文件副本（例如技能測試證明書、建造業工人註冊證、其他相關資歷證書等）由培訓機構檢查及核實。「合作培訓計劃導師履歷表」內「相關工作經驗」一欄必須填妥以下資料：
- (a) 年份  
須列出工程開始年份及工程完結年份；及
  - (b) 工作詳情  
須詳列工程名稱及工作職責。工作職責可參考香港法例第 583 章《建造業工人註冊條例》附表 1 指定工種分項之第 3 欄「技能描述」的內容撰寫。
- 6.8 培訓機構須提供保險保障其學員、導師及助理導師。
- 6.9 完成培訓後，培訓機構須推薦符合評核準則的學員接受議會 / 學院免費提供的技能測試（大工）。如學員第一次測試不合格，可允許學員免費補考。
- 6.10 如學員缺席議會 / 學院安排的免費技能測試（大工），並於測試後 10 個工作天內無法以書面提交合理辯解及證據，會視作無故缺席，學員將喪失所有免費測試的機會，並須於 3 個月內自費及自行報考和測試合格，只獲發測試合格獎金之 50%。自行報考的申請資格詳情請參考香港建造業工藝測試中心於 2020 年 1 月 1 日起生效的大工申請資格調整。
- 6.11 培訓機構須向議會 / 學院每月提交學員出席率記錄，以供議會 / 學院監察學員進度之用。
- 6.12 培訓機構須代為收集學員津貼處理事宜表格（詳情可參閱附件四），並交予議會 / 學院審批發放學員測試合格獎金。
- 6.13 培訓機構須代為收集供學員填寫之課程評估問卷（詳情可參閱附件五），並交予議會 / 學院。
- 6.14 培訓機構負責本計劃下相關培訓事宜所引致的爭議。
- 6.15 質素保證和表現評核機制

議會 / 學院希望藉著表現評核機制，進一步提升計劃的質素，故此設定以下機制：

## 評核期

每年評估培訓機構之表現，評核期為每年 9 月 1 日至下一年的 8 月 31 日

### 6.15.1 成效指標

保留率為 75% 及考試合格率为 75%

評分準則

項目		成效指標
1.	嘉許禮上表揚優異成績	≥75% 及 排列首位
2.	表現達標	≥75%
3.	發信提醒總培訓機構需注意其表現未達目標	≥50% 及 <75%
4.	發信強烈提醒總培訓機構表現未達目標並約見了解原因	≥40% 及 <50%
5.	設冷靜期六個月暫不接受新申請	<40%

6.15.2 六個月的冷靜期中，首三個月為觀察期，議會/學院主動約見培訓機構檢視其現行的培訓方案，並提供協助，以作出改善。觀察期完結前，由議會/學院檢視培訓機構推行改善措施的情況。如培訓機構的申請為早前已獲審批，議會/學院主動約見對方商討及實行其改善建議，才讓學員入讀計劃。議會/學院會在跟進冷靜期內改善措施紀錄表中(詳情可參閱附件十四)總結及記錄有關情況。跟進冷靜期內改善措施流程圖詳情可參閱附件十五。

6.16 於 2022 年，設立合作計劃導師名冊，利用相關培訓數據計算出該培訓機構導師所有直屬學員過往一年的整體考試合格率，此合格率的成效指標必須不低於 75%。在每次審批新的培訓申請時，議會/學院將參考過去一年該培訓機構導師的表現作為審批申請的考慮。此外，每名培訓機構導師必須參與香港建造業工藝測試中心舉辦的合作計劃工藝導師交流會，以了解相關工種測試的重點。

6.17 如該培訓機構導師未達成效指標，將會約見或以電話會議形式，與培訓機構及培訓機構導師檢討有關情況及提出改善方案，若情況持續二年，培訓機構導師將不獲審批新申請一年並需參加工地導師重溫課程。表

現優秀的培訓機構導師，在每年舉辦的僱主嘉許禮上頒獎，表揚其優秀表現。

## **7. 議會 / 學院的角色**

- 7.1 議會 / 學院負責審批由培訓機構提交的申請，包括培訓機構擬定的建議培訓課程大綱（詳情可參閱附件六）、建議之導師及助理導師資歷。
- 7.2 申請須由議會 / 學院審核，並作定期監察和檢討。
- 7.3 完成培訓後，議會 / 學院須安排符合評核準則的學員進行技能測試（大工）以評核學員所達到的技術水平。
- 7.4 議會 / 學院對輸入及轉介資料作不定期（通常不少於兩個月）進行內部覆核檢查，由較高職級的職員抽查資料輸入的職員於當日輸入資料是否正確，其後總結及記錄有關情況，並需簽署後保存內部覆核檢查紀錄表（詳情可參閱附件七）。

## **8. 申請手續**

- 8.1 培訓機構須於開班前至少三個星期遞交下列文件以供議會 / 學院檢查及審批：
  - i) 填妥及簽署的申請表，並同意附件三附錄之條款及條件及附件十七，連同所有證明文件；及
  - ii) 上課時間表；及
  - iii) 加蓋培訓機構印鑑的學員工藝測試及建造業工人註冊申請表；及
  - iv) 學員課程報名表；及
  - v) 「合作培訓計劃導師履歷表」(附件十三)（適用於新申請的導師）。
- 8.2 學員課程報名表提供之工作經驗由培訓機構核實。
- 8.3 當議會 / 學院收到並接納全部文件後，將進行檢查及審核，議會 / 學院接獲正式填妥且資料正確的申請表及齊備準確的相關證明文件後，議會 / 學院會按 15 個工作天內完成審批申請。
- 8.4 如申請文件不齊備準確，培訓機構須於收到議會 / 學院電郵通知後，20 個工作天內補交資料，否則將退還整份申請。
- 8.5 由議會 / 學院審批核准項目，獲批核後，議會 / 學院將以書面（電郵及信件）通知相關培訓機構，培訓期須按議會 / 學院指定日期始計算（開始日期）（詳情可參閱附件三之項目 2.2）。
- 8.6 培訓機構須根據核准項目內容，展開培訓計劃。

8.7 處理申請程序及流程圖詳情可參閱附件八。

## 9. 監察程序

9.1 議會 / 學院按年到培訓機構培訓場地進行至少三次的巡查。

9.2 議會 / 學院將定期派員到課堂進行突擊巡查，檢視授課情況及學員進度。

9.3 培訓機構開始培訓，學員須在學員進度報告表記錄培訓活動（詳情可參閱附件九）。

9.4 培訓機構須在學員進度報告表上簽署及確認內容。

9.5 培訓機構須於課程完結後向議會 / 學院提交學員進度報告表及出席紀錄表。

9.6 若議會 / 學院收到投訴個案會作出跟進。處理投訴個案流程圖詳情可參閱附件十。

## 10. 發放培訓資助

10.1 當培訓機構向議會 / 學院申請發放培訓資助時，必須提交以下文件供議會 / 學院檢核：

- (i) 培訓機構發票；及
- (ii) 由導師及助理導師簽妥及確認之「學員進度報告表」；及
- (iii) 由導師及助理導師簽妥學員出席紀錄表。

10.2 培訓機構須根據項目 10.1 提交發放培訓資助申請。若培訓機構沒有於 12 個月內提交有關申請，議會 / 學院將不會處理有關申請。

10.3 學員獎勵獎金將由議會 / 學院直接發放予合資格學員。培訓機構必須提交以下文件供議會 / 學院跟進：

- i) 「學員津貼處理事宜」表格；及
- ii) 學員銀行戶口號碼證明文件副本

10.4 議會 / 學院將處理有關申請，檢查培訓機構遞交之資料文件的齊全性。議會 / 學院接獲正式填妥且資料正確的申請表及齊備準確的相關證明文件後，議會 / 學院會按 25 個工作天內完成審批申請。

10.5 如申請文件不齊備準確，培訓機構須於收到議會 / 學院電郵通知後，20 個工作天內補交資料，否則將退還整份申請。

10.6 經議會 / 學院審批後，財務部將處理發還培訓費用申請及直接發放學員獎勵獎金。

10.7 處理發還資助金額申請程序及流程圖詳情可參閱附件十一。

## 11. 資料失實及終止協議

11.1 若議會 / 學院發現有懷疑資料失實的文件將嚴肅處理。處理懷疑資料失實個案流程圖詳情可參閱附件十二。

11.2 如培訓機構違反協議的條款，議會 / 學院有絕對權利終止其核准項目，並停止支付任何培訓資助。

11.3 培訓機構不可向議會 / 學院提出彌償申索或任何其他申索。

## 12. 避免利益衝突

所有參與計劃之工作人員、培訓機構、代理人及學員必須遵守香港法例第 201 章《防止賄賂條例》。若發現有可能違反《防止賄賂條例》之情況，議會 / 學院會將有關個案轉交香港廉政公署。

## 13. 個人資料收集聲明

13.1 培訓機構須確保收集及轉移學員個人資料予議會 / 學院及經議會 / 學院轉交予政府時，均符合《個人資料（私隱）條例》。

為遵從《個人資料（私隱）條例》，培訓機構接受及同意提供符合以下各項的「收集個人資料聲明」：

- a. 通知學員有關其提供予議會 / 學院的資料，包括任何在《個人資料（私隱）條例》中定義的個人資料，會用作與議會 / 學院相關的活動，包括議會 / 學院轉移予發展局的任何個人資料，以發放學員培訓津貼或任何其他合作培訓計劃有關的目的。
- b. 讓學員選擇是否同意接收就其可能感興趣的議會 / 學院活動及行業發展發送的相關資訊。議會 / 學院或會使用學員的個人資料，包括姓名、電話號碼、通訊及電郵地址，就培訓課程、工藝測試、註冊事項、活動及其他議會 / 學院工作及建造業方面，向其發送最新資料。
- c. 通知學員可自由選擇是否願意接收有關資訊。
- d. 通知學員有權要求查閱及更正其個人資料的任何錯誤。如有需要，可以書面向議會 / 學院提出要求。（地址：香港九龍觀塘駿業街 56 號中海日升中心 38 樓）

13.2 培訓機構須就上述各項取得學員的同意。

13.3 若培訓機構有任何違反《個人資料（私隱）條例》的行為或任何違反以上承諾的行為，培訓機構須對議會 / 學院作出彌償。

### 加入新工種流程圖

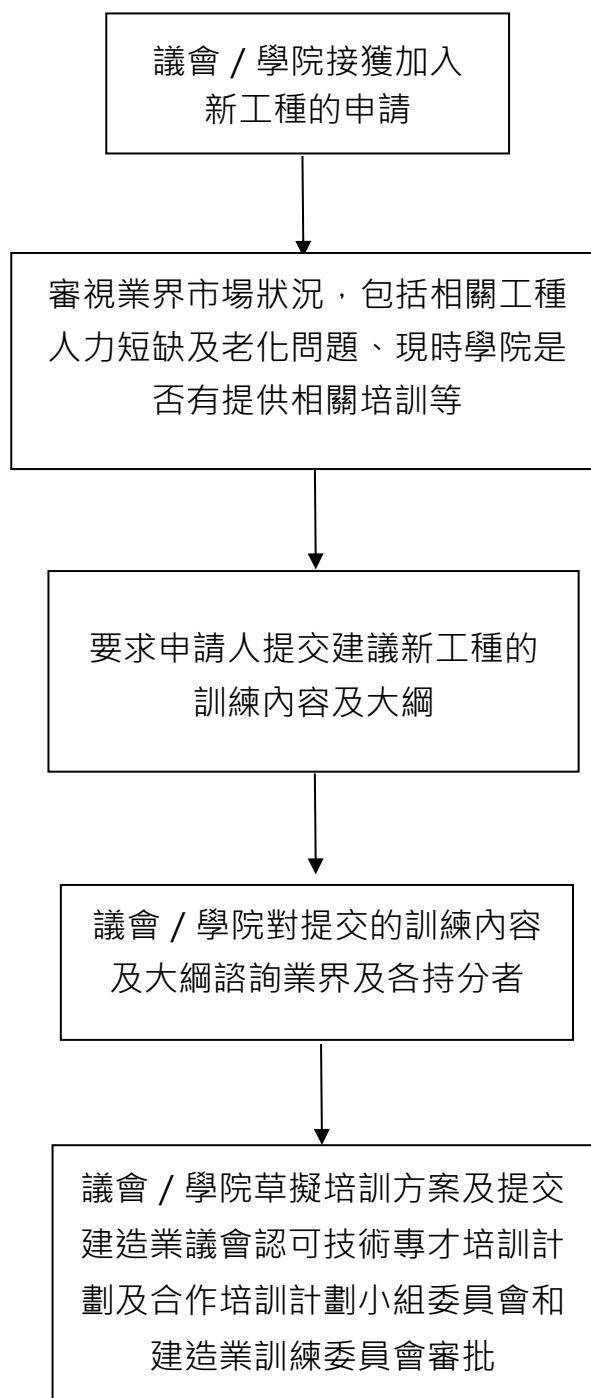



## 進階工藝培訓計劃—先導計劃

### ( 技術提升課程 ) 申請表

(建造業議會 / 香港建造學院填寫)

申請編號： \_\_\_\_\_

收表日期： \_\_\_\_\_

最後更新日期：S\_\_\_\_-7\_\_\_\_-\_\_\_\_\_

#### 第一部分：申請者 ( 培訓機構 ) 資料

培訓機構名稱：

培訓機構地址：

負責人姓名：

職位：

聯絡電話：

電郵地址：

#### 第二部分：培訓方案

( 1 ) 培訓地點：

( 2 ) 培訓期：

( 3 ) 上堂時間：

( 4 ) 上堂總時數：

( 5 ) 預算學員人數：

( 每班上限 6 人，每份申請表只填一班 )

( 6 ) 工種及班別編號：

#### 第三部分：學員資料

中文姓名：

身份證號碼：

英文姓名：

聯絡電話：

中文姓名：

身份證號碼：

英文姓名：

聯絡電話：

中文姓名：

身份證號碼：

英文姓名：

聯絡電話：

中文姓名：

身份證號碼：

英文姓名：

聯絡電話：

中文姓名：

身份證號碼：

英文姓名：

聯絡電話：

中文姓名：

身份證號碼：

英文姓名：

聯絡電話：



#### 第四部分：導師及助理導師資料

##### 導師資料

中文姓名：	身份證號碼：
英文姓名：	聯絡電話：

##### 助理導師資料

中文姓名：	身份證號碼：
英文姓名：	聯絡電話：

##### (補充資料)

導師 /  助理導師資料

中文姓名：	身份證號碼：
英文姓名：	聯絡電話：

導師 /  助理導師資料

中文姓名：	身份證號碼：
英文姓名：	聯絡電話：

導師 /  助理導師資料

中文姓名：	身份證號碼：
英文姓名：	聯絡電話：

#### 第五部分：申請工種 (每份申請表只可申請一個工種)

- |                                |                                  |                                 |   |
|--------------------------------|----------------------------------|---------------------------------|---|
| <input type="checkbox"/> 竹棚工   | <input type="checkbox"/> 金屬工     | <input type="checkbox"/> 細木工    | <input type="checkbox"/> 空調製冷設備技工(獨立系統)   |
| <input type="checkbox"/> 鋼筋屈紮工 | <input type="checkbox"/> 金屬棚架工   | <input type="checkbox"/> 窗框工    | <input type="checkbox"/> 空調製冷設備技工(電力控制)   |
| <input type="checkbox"/> 砌磚工   | <input type="checkbox"/> 電氣佈線工   | <input type="checkbox"/> 髹漆及裝飾工 | <input type="checkbox"/> 鋪地板工(木地板)        |
| <input type="checkbox"/> 批盪工   | <input type="checkbox"/> 消防電氣裝配工 | <input type="checkbox"/> 控制板裝配工 | <input type="checkbox"/> 木模板工 (樓宇 / 土木工程) |
| <input type="checkbox"/> 鋪瓦工   | <input type="checkbox"/> 電訊系統裝配工 | <input type="checkbox"/> 水喉工    | <input type="checkbox"/> 建築物防盜系統技工        |
| <input type="checkbox"/> 平水工   | <input type="checkbox"/> 玻璃工     | <input type="checkbox"/> 地磚鋪砌工  |   |



## 收集個人資料聲明

### 1. 個人資料的收集

- 1.1 你向培訓機構提供的資料，包括《個人資料(私隱)條例》(第 486 章)中定義的任何個人資料，只會用於與處理報讀培訓機構與香港建造學院(學院)合辦進階工藝培訓計劃—先導計劃(技術提升課程)課程或活動相關之目的。香港建造學院(學院)為建造業議會(議會)機構成員之一。有關活動及其所需的個人資料已詳列於申請表格內。
- 1.2 你是否向培訓機構提供個人資料純屬自願性質。然而，如果你提供資料之目的是為了作出某項申請，你便須向培訓機構提供申請表格上所指明的資料。否則，培訓機構與學院可能無法處理或考慮你的申請。如果你未滿十八歲，在向我們提供你的個人資料前，應先徵詢你的父母或監護人。
- 1.3 你有權查閱你的個人資料和更正當中的錯誤。如需要作出此要求，請致函培訓機構查詢。你亦可致函 香港建造學院，助理經理—中央部門(查閱資料要求)，地址為九龍觀塘駿業街 56 號中海日升中心 38 樓。如你對本聲明及有關做法有任何查詢，請致函上述地址或電郵至 enquiry@cic.hk。學院作為議會成員，嚴格遵守議會的相關政策。如需要更多關於我們在私隱及保障個人資料政策的資料，請參閱議會的私隱政策 ([https://www.cic.hk/chi/main/privacy\\_policy\\_statement/](https://www.cic.hk/chi/main/privacy_policy_statement/))。

### 2. 收集的目的

從你收集得來的個人資料將會被保密，並可能用於以下用途：

- 評估你的入學申請(包括必要時安排付款和退款等)；
- 應對涉及健康或安全風險的情況，包括緊急情況；
- 所有與你於培訓機構和學院合辦課程之學習及評核相關的所有其他目的；
- 安排就業服務；
- 管理畢業生事務；
- 利便與你的通訊；
- 履行和行使議會根據相關條例、規則和附屬法規授予的職能和權力，包括但不限於《建造業議會條例》(第 587 章)及《建造業工人註冊條例》(第 583 章)；
- 確立、行使或維護議會的法律權利及遵從議會的法律和規管責任(包括打擊洗錢責任、遵從法院或監管機構的命令等)；
- 管理進出培訓機構和議會處所和保安目的；
- 防止和應對實際或潛在的安全威脅、詐騙或非法活動；
- 處理投訴或查詢；
- 進行分析、研究和意見調查；
- 進行審計及合規審查，以確保適用的議會政策、程序、規例及法律獲得遵守；
- 與培訓機構和議會活動進行相關或附帶的其他目的；及
- 你不時同意的任何其他目的。

### 3. 個人資料的披露及轉移

- 3.1 因應第 2 段所述目的，我們可能披露或轉移你的個人資料予第三方，包括但不限於以下：
- 任何或所有議會的關聯及/或附屬公司；
  - 任何代表議會營運或維持會員資格、活動註冊、導賞預約、研究及/或分析，或代表議會進行後端服務、行政服務、驗證服務、雲端服務或資訊科技服務，或向議會提供所需支援或服務(包括保險、銀行或議會使用的任何第三方支付網關服務)以便議會提供服務的第三方服務提供商、承包商或分包商，及代表議會履行合約規範責任之實體；
  - 議會的專業顧問，包括但不限於律師、會計師和審計師；或
  - 對議會負有保密責任的任何一方。
- 3.2 按照任何適用於議會的法律規定或規管性質規定或法院命令，議會可能披露及轉移你的個人資料。

### 4. 使用個人資料於直接促銷

為了告知你可能有興趣的議會活動及建造業發展狀況，培訓機構和議會希望使用你的個人資料，包括你的姓名、電話號碼、通訊地址和電郵地址，向你提供有關我們的培訓課程、工藝測試、註冊、活動及其他工作範疇和建造業發展的最新資訊。

你可自由決定是否願意接收此類信息。如果你選擇不接收有關信息，請勾選下面的方框。如果日後你希望更改有關選擇，可以透過書面形式通知我們。

本人希望接收議會任何有關推廣活動或建造業的發展信息。

簽署：\_\_\_\_\_ 姓名：\_\_\_\_\_ 日期：\_\_\_\_\_

最後更新於 2024年7月1日

## 1 已界定的詞彙及釋義

- (a) **協議**是指由議會/學院與申請者所訂立的培訓協議，由此計劃的架構文件、申請者所遞交並獲議會/學院核准的申請表、以及附錄於申請表的條款及條件所構成。
- (b) **申請者**是指任何遞交申請參與由議會/學院推出的計劃的培訓機構。
- (c) **核准項目**是指獲議會/學院核准的計劃申請。
- (d) **議會**是指建造業議會，**學院**是指香港建造學院。
- (e) **建訓會**是指建造業訓練委員會。
- (f) **開始日期**是指列明於議會/學院所發出的核准通知上的發出日期。
- (g) **架構文件**是指規限此計劃的政策文件，於議會的網頁 (<http://www.cic.hk>) 或學院的網頁 (<http://www.hkic.edu.hk>) 可供查閱。
- (h) **核准通知**是指由議會/學院向成功申請者所發出的信函，通知其參與計劃的申請已獲批核。
- (i) **參加者**是指由申請者招募參與計劃的導師，助理導師及學員。
- (j) **計劃**是指由議會/學院推出及與此申請表有關的合作培訓計劃。
- (k) **釋義**

除文意另有所指外，在協議的條款及條件中：

- (i) 代表複數的詞語包含單數的含義，反之亦然，
- (ii) 帶有任何性別意義的字詞包含其他性別的涵意，及
- (iii) 標題只供參考，並不影響其釋義。

任何不利於一方的釋義原則均不會因為該方負責擬備協議的條款及條件或其任何部分而適用。

## 2 申請者的責任

- 2.1 申請者須遵守協議內的所有條文。議會/學院保留不時修定協議條文的權利而不作預先通知。
- 2.2 於培訓計劃的申請獲核准後，申請者應在開始日期後的 3 個月內為獲核准的學員開始培訓。如申請者未能於該期限內展開培訓，該獲核准的學員名額將被收回。如欲繼續參與計劃，申請者必須提交新的申請。
- 2.3 申請者開始核准培訓方案後則須完成該方案。如有任何情況妨礙申請者完成該核准培訓方案，申請者須立即以書面通知議會/學院。

## 3 培訓資助

- 3.1 議會/學院可不予支付培訓資助或其任何部分，如議會/學院單方面認為：

- (a) 申請者未能執行，或議會/學院認為申請者相當可能不能執行核准項目；及
- (b) 由申請者所提交有關的文件未能符合架構文件內指定的標準或要求。

3.2 申請者須按照架構文件將資助只用於核准項目之上。

## 4 保險

4.1 申請者須確保其、代理人或其他於計劃下負責提供培訓的人員及學員有足夠的保險保障，範圍涵蓋其培訓、操作及業務風險，包括第三者法律責任保險、僱員及學員保償保險、董事及高級人員責任保險，及任何其他必須或通常為執行培訓計劃而投購的保險。該保險須保障參加者，不論他們是否受僱於申請者。

## 5 破產或接管

5.1 在不損害已歸於或將於此後歸於議會/學院的任何權利、法律行動或補償的原則下，一旦申請者破產或無力清償債務、正進行或將進行接管或清盤，或遭申請清盤、破產或接管令（不論是自願或非自願，重整或合併除外），議會/學院可於任何時候以書面通知循簡易程序終止培訓，而申請者無權獲得賠償。任何核准項目下的培訓須立即停止，申請者由終止日期起不會獲得任何補助或津貼補償。

## 6 操守

6.1 申請者須禁止其參與本計劃的僱員、代理人及參加者（不論他們是否受僱於申請者）在進行與本計劃有關事務時提供、索取或接受任何按照《防止賄賂條例》（香港法例第 201 章）中定義的利益。

## 7 個人資料收集

7.1 申請者須確保在收集、處理及運用參加者或其他與執行計劃有關人員的個人資料時，均符合《個人資料(私隱)條例》(香港法例第 486 章)的條文。此涵蓋個人資料予議會/學院的轉移及經議會/學院轉予相關的機關及 / 或資助計劃的團體的轉移。

7.2 申請者須按照架構文件的規定確保向各參加者提供一份書面「收集個人資料聲明」，並提供各參加者所簽署的「收集個人資料聲明」之副本予議會/學院。

7.3 參加者有權要求查閱或更正其個人資料。書面要求應根據議會網頁（<http://www.cic.hk>）或學院網頁(<http://www.hkic.edu.hk>) 上訂明的資料查閱程序向議會/學院提出。

## 8 彌償

8.1 凡因違反協議的任何條款及條件而引起或與之有關的而令議會/學院承受或招致的任何及所有損失、申索、索求、賠償、訟費、支出及法律責任，則申請者須對議會/學院作出彌償。

## **9 議會/學院的法律責任**

- 9.1 申請者與其任何董事、高級人員、僱員、學員、代理人或其他人員之間的事宜而引起的任何爭議（合約或在其他情況下）、和解、仲裁、調解或訴訟，議會/學院概不須負法律責任。
- 9.2 申請者及參加者因參加本計劃而引起的任何事宜，包括但不限於欠薪、人身傷害賠償及強積金，議會/學院概不須負法律責任。

## **10 終止核准項目**

- 10.1 如申請者違反協議的條款，議會/學院有絕對權利終止其核准項目，並停止支付任何及所有補償及資助。
- 10.2 申請者不可向議會/學院提出彌償申索或任何其他申索。

## **11 解決爭議**

- 11.1 凡因計劃引起或與之有關的任何爭議或分歧，各方須首先嘗試透過相關各方的高級代表進行真誠談判，友好地嘗試解決爭議或分歧。若該爭議或分歧於開展該談判後28天仍未獲得解決，爭議須轉介予香港國際仲裁中心及根據其調解規則進行調解。如調解員放棄調解或調解在爭議或分歧仍未解決時完結，則須將該爭議或分歧轉介予香港國際仲裁中心，根據其本地仲裁規則及《仲裁條例》（香港法例第609章）或當時生效之法定條文的任何法定修改通過仲裁決定。該轉介均會被視為符合該條例的仲裁提請。任何有關仲裁的轉介須於調解被拒絕或調解失敗後90天內呈交。

## **12 適用法律及司法管轄權**

- 12.1 本協議須受中華人民共和國香港特別行政區的法律管限，並須按照其解釋。
- 12.2 申請者開始核准培訓方案後則須完成該方案。如有任何情況妨礙申請者完成該核准培訓方案，申請者須立即以書面通知議會/學院。



進階工藝培訓計劃—先導計劃  
(技術提升課程) 申請表

(建造業議會 / 香港建造學院填寫)

申請編號： \_\_\_\_\_

收表日期： \_\_\_\_\_

最後更新日期： S\_\_\_\_-7\_\_\_\_-\_\_\_\_

<b>第一部分：申請者 (培訓機構) 資料</b>	
培訓機構名稱：XXX 培訓機構	
培訓機構地址：XXX 道 95 號 1 樓	
負責人姓名：陳大文	職位：高級經理
聯絡電話：2976 9999	電郵地址：xxxconstruction@mail.com

<b>第二部分：培訓方案</b>	
(1) 培訓地點：XX 訓練場	
(2) 培訓期：10 / 2015 – 12 / 2015	
(3) 上堂時間：逢星期二、四晚上 7:00-10:00	(4) 上堂總時數：X 小時
(5) 預算學員人數：6	(每班上限 6 人，每份申請表只填一班)
(6) 工種及班別編號： 水喉工第 x 班	

<b>第三部分：學員資料</b>	
中文姓名：陳偉	身份證號碼：A123xxx (7)
英文姓名：Chan Wai	聯絡電話：9888 7777
中文姓名：王健	身份證號碼：B123xxx (7)
英文姓名：Wong Kin	聯絡電話：9777 6666
中文姓名：周傑	身份證號碼：C123xxx (7)
英文姓名：Chow Kit	聯絡電話：9666 5555
中文姓名：李俊	身份證號碼：D123xxx (7)
英文姓名：Lee Chun	聯絡電話：9555 4444
中文姓名：張明	身份證號碼：E123xxx (7)
英文姓名：Cheung Ming	聯絡電話：9444 3333
中文姓名：何賢	身份證號碼：F123xxx (7)
英文姓名：Ho Yin	聯絡電話：9333 2222

#### 第四部分：導師及助理導師資料

##### 導師資料

中文姓名：李一君	身份證號碼：G123xxx ( 7 )
英文姓名：	聯絡電話：9222 111

##### 助理導師資料

中文姓名：王心	身份證號碼：H123xxx ( 7 )
英文姓名：	聯絡電話：9111 000

##### (補充資料)

導師 /  助理導師資料

中文姓名：	身份證號碼：
英文姓名：	聯絡電話：

導師 /  助理導師資料

中文姓名：	身份證號碼：
英文姓名：	聯絡電話：

導師 /  助理導師資料

中文姓名：	身份證號碼：
英文姓名：	聯絡電話：

#### 第五部分：申請工種 (每份申請表只可申請一個工種)

- |                                |                                  |   |   |
|--------------------------------|----------------------------------|---|---|
| <input type="checkbox"/> 竹棚工   | <input type="checkbox"/> 金屬工     | <input type="checkbox"/> 細木工            | <input type="checkbox"/> 空調製冷設備技工(獨立系統)   |
| <input type="checkbox"/> 鋼筋屈紮工 | <input type="checkbox"/> 金屬棚架工   | <input type="checkbox"/> 窗框工            | <input type="checkbox"/> 空調製冷設備技工(電力控制)   |
| <input type="checkbox"/> 砌磚工   | <input type="checkbox"/> 電氣佈線工   | <input type="checkbox"/> 髹漆及裝飾工         | <input type="checkbox"/> 鋪地板工(木地板)        |
| <input type="checkbox"/> 批盪工   | <input type="checkbox"/> 消防電氣裝配工 | <input type="checkbox"/> 控制板裝配工         | <input type="checkbox"/> 木模板工 (樓宇 / 土木工程) |
| <input type="checkbox"/> 鋪瓦工   | <input type="checkbox"/> 電訊系統裝配工 | <input checked="" type="checkbox"/> 水喉工 | <input type="checkbox"/> 建築物防盜系統技工        |
| <input type="checkbox"/> 平水工   | <input type="checkbox"/> 玻璃工     | <input type="checkbox"/> 地磚鋪砌工          |   |



## 第六部分：申請者聲明

1. 本培訓機構/本人明白並同意建造業議會/香港建造學院有絕對權力決定是否接納本培訓機構/本人申請。
2. 本培訓機構/本人明白並同意建造業議會/香港建造學院在考慮此申請時，有權要求本培訓機構/本人提供上述資料的證明文件，或進一步的資料及文件。建造業議會/香港建造學院亦有權派員前往上述地點視察。
3. 本培訓機構/本人明白並承諾按培訓大綱向學員提供培訓，並同意申請獲批准後，建造業議會/香港建造學院可派員隨時前往該地點視察其培訓進度，環境及條件是否安全及合理。
4. 本培訓機構/本人同意為導師、助理導師及學員提供一切責任之保險，一切責任與建造業議會/香港建造學院無關。
5. 本培訓機構/本人聲明上述及附件內一切資料屬實，本培訓機構/本人明白並同意如上述資料失實或不足可能會影響申請的審批，亦可能引致已獲批准之申請被取消而不獲任何補償。
6. 本培訓機構/本人明白如在遞交申請時蓄意提供虛假資料，將有可能觸犯刑事條例，建造業議會/香港建造學院有權向本培訓機構追討已發放的費用金及索償。
7. 本培訓機構/本人在此確認學員在取得相同工種的中級工藝測試資格後具備至少一年有關工作經驗。
8. 本培訓機構/本人在此確認本培訓機構/本人會遵守載於「進階工藝培訓計劃 – 先導計劃 (技術提升課程)」架構文件內的條款和條件，此申請表及此申請表中附錄的條款和條件，確認所有資料都是正確的。

## 第七部分：收集個人資料聲明

1. 有關個人資料的收集、收集的目的及個人資料的披露及轉移，詳情請參閱附件十七。

### 《聲明及簽署》

- 本人已仔細閱讀並理解《申請者聲明》、附錄的《條款和條件》及在本申請內之全部其他資料。
- 本人已仔細閱讀並理解附件十七的《收集個人資料聲明》。

(請在適當方格內填上「√」號)

申請人請夾附以下文件並填上☑	
<input type="checkbox"/>	上課時間表
<input type="checkbox"/>	導師履歷表
<input type="checkbox"/>	學員履歷表
<input type="checkbox"/>	學員身份證副本、平安卡副本、工藝測試及建造業工人註冊申請表及學員津貼處理事宜表格

簽署： T.M. Chan 授權人簽署

姓名： \_\_\_\_\_ 職位： \_\_\_\_\_

日期： \_\_\_\_\_



## Trainee Allowance Processing Form

### 學員津貼處理事宜

Please tick the appropriate box(es) for processing of the required trainee allowance:

請在需處理的學員津貼事項方格內加“✓”：

- authorisation for trainee allowance payment into a bank account belonging to the trainee  
 授權學員津貼存入學員銀行賬戶
- authorisation for trainee allowance payment into a bank account not belonging to the trainee  
 授權學員津貼存入非學員銀行賬戶
- updating account information concerning trainee allowance payment  
 更新學員津貼入賬戶口資料

Name of Trainee \_\_\_\_\_ Campus \_\_\_\_\_  
 學員姓名： \_\_\_\_\_ 院校： \_\_\_\_\_

Trade \_\_\_\_\_ Class \_\_\_\_\_ Trainee Number \_\_\_\_\_  
 科別： \_\_\_\_\_ 班別： \_\_\_\_\_ 學員編號： \_\_\_\_\_

### Part I 第一部份

To: Construction Industry Council ( hereinafter referred to as the CIC)

致： 建造業議會〔以下簡稱議會〕

I hereby authorise the CIC to transfer the trainee allowance accrued ( if any ) from my traineeship with the Campus under the CIC to the following bank account. A copy of the bank account information is hereby attached.

本人現授權議會將本人在議會院校學藝所得之學員津貼（如有）存入下述之銀行賬戶，現附上有關賬戶資料和副本。

Bank Name: ( Chinese ) \_\_\_\_\_ ( English ) \_\_\_\_\_  
 銀行名稱： ( 中文 ) \_\_\_\_\_ ( 英文 ) \_\_\_\_\_

Account No: 

--	--	--

 - 

--	--	--

 - 

--	--	--	--	--	--	--	--	--	--

  
 賬戶號碼： \_\_\_\_\_  
 ( Bank code ) ( Branch Code ) ( Account Number )  
 ( 銀行編號 ) ( 分行編號 ) ( 賬戶號碼 )

Name of Bank Account Holder: ( Chinese ) \_\_\_\_\_ (English) \_\_\_\_\_  
 銀行賬戶持有人姓名： ( 中文 ) \_\_\_\_\_ ( 英文 ) \_\_\_\_\_

✱ Relationship of the Account Holder with Trainee: Self / Parent / Guardian / Others (Please specify)

賬戶持有人與學員之關係：本人 / 父母 / 監護人 / 其它 ( 請註明 ) : \_\_\_\_\_

## Part II 第二部份

I hereby authorise the Finance Department of the Construction Industry Council to transfer the allowance accrued (if any) from my traineeship with the Centre into the bank account provided in 'Part I' above in accordance with the stated payment instruction thereof starting from the next term of payment until the termination of my entitlement to the allowance. I also agree that bank acknowledgement will suffice and neither me nor ✱my parent / guardian / the account holder is required to acknowledge the receipt personally. In addition, I understand that if the bank account as provided and designated for auto-paying the allowance is not a HSBC bank account, the time required for enquiries and processing the payment may be longer.

茲授權建造業議會財務部根據「第一部份」所提供的存款指示，由下次付款開始將本人在中心學藝所得之津貼（如有）存入本表格「第一部份」所提供的銀行賬戶，直至本人離開中心或停止獲得該津貼為止。本人並同意所有入賬收入由銀行確認已經足夠，不必由本人或✱本人父母 / 監護人 / 賬戶持有人親自確認收妥。此外，若本人所提供指定存入津貼的銀行賬戶並非經由匯豐銀行賬戶自動轉賬存入，本人明白在查詢及處理賬戶所需的時間或會增加。

Signature of Trainee:

Date:

學員簽署：\_\_\_\_\_

日期：\_\_\_\_\_

---

## Part III 第三部份

The bank information in Part I is collected by the CIC to pay the trainee allowances only and will not be used for any other purposes.

第一部份所收集的銀行資料只用於議會支付學員津貼，議會將不會用作其他用途。

### Declaration 聲明

1. I declare that all information supplied on this application form shall be true and genuine to the best of my knowledge and I am aware that the application shall be rendered null if any false information is supplied. Meanwhile, my qualification for any subsequent applications under the Intermediate Tradesman Collaborative Training Scheme (ITCTS) shall be forfeited

本人聲明本報名表內所載一切資料，依本人所知均屬真確無誤，並知道倘若虛報資料，申請即屬無效，且喪失其後報讀本課程的資格。

2. I agree that if I am registered for the ITCTS, I shall abide by my declaration made under the ITCTS Application Form and its terms.

本人同意如本人 / 本人之子女註冊入學，當遵守建造業議會之學員守則。

✱ Signature of Trainee:

Date:

學員 / 父母 / 監護人簽署：\_\_\_\_\_

日期：\_\_\_\_\_

---

## Part IV ( To be completed by General Office of the Campus ) 第四部份 ( 由院校總務科填寫 )

Information provided above have been checked and confirmed correct.

上述填報之資料經已核對及證實無誤。

Trainee Number

學員編號： \_\_\_\_\_ - \_\_\_\_\_ - \_\_\_\_\_

Checked by:

Date:

核對人： \_\_\_\_\_

日期： \_\_\_\_\_

✱ Responsible Manager /

Officer- Centre Administration

Date:

負責經理 / 主任-中心行政 \_\_\_\_\_

日期： \_\_\_\_\_

( ✱ Please delete as inappropriate 請將不適用者刪去 )

進階工藝培訓計劃-先導計劃  
(技術提升課程) 評估問卷

課程名稱： \_\_\_\_\_

填寫日期： \_\_\_\_\_年\_\_\_\_月\_\_\_\_日

班別 / 組別： \_\_\_\_\_

請在格子內加「✓」以評估課程在以下各方面的成效：(5分為滿分)

1. 課程進度

1	2	3	4	5
---	---	---	---	---

2. 課程編排

1	2	3	4	5
---	---	---	---	---

3. 教學表現

1	2	3	4	5
---	---	---	---	---

4. 場地安排及設施

1	2	3	4	5
---	---	---	---	---

5. 課程整體評價

1	2	3	4	5
---	---	---	---	---

6. 其他意見：

---



---



---

## 附件六

### 進階工藝培訓計劃 - 先導計劃 ( 技術提升課程 )

#### 水喉工

#### 建議培訓課程大綱

項目	說明	授藝時數
1	中心規則，基本安全知識、安全措施及環境保護知識	2
2	使用水喉業內各種手動和電動工具、切割機、屈喉機、絞管紋機、錫焊及焊接設備 ( 包括配件及焊接物料無鉛證書證明文件 )	5
3	認識一般水喉圖則，施工程序和規範，安裝、維修及保養喉管、配件、潔具、組件及附屬設備與其他行業協調工作	5
4	識別及正確使用業內各類器材，平水呎、墨線、筆、尺、喉管、配件、潔具及器皿	3
5	喉碼-在牆壁鑽孔，裝嵌管碼支承的安排	3
6	喉管-用手工工具或機器切割及屈曲喉管，絞製管紋；經濟地善用材料	15
7	配件及潔具 - 1. 冷熱水供應系統及附連設備； 2. 沖廁系統； 3. 排水系統； 4. 衛生潔具	33
8	焊接 - 以錫焊及氣焊焊接；黏合、熔合、絲扣、壓接、凸緣接合或排水堵縫承插口等方式安裝各類喉管系統、銅管與管件滲錫熔接 ( 無鉛物料 ) 及快速驗鉛方法，紅坭接駁及 PC4 接駁	22
9	測試及驗收 – 目視質素、水壓或氣壓、包括水務署通函及有關重點及食水系統優質維修認可計劃簡介及維修指引；及飲用水水質量要求及對人體的影響	2
	合計：	90 小時

進階工藝培訓計劃 - 先導計劃 ( 技術提升課程 )

金屬棚架工

建議培訓課程大綱

項目	說明	授藝時數
1	金屬棚架安全守則	3
2	安全設備及正確使用	1.5
3	安全施工搭建及拆卸金屬棚架技巧	2
4	金屬鋼管質料及應用	1.5
5	金屬棚架搭建工具，組件，吊升裝置	2.
6	搭建金屬棚架組件（絲扣）正確運用及裝置	1.5
7	金屬棚組件保養知識	1.5
8	搭建拆卸金屬棚架圍網	1.5
9	紮結板頭繩索	1.5
10	詳細檢查及維修金屬棚，及表格五（棚架紙）的簽署責任	2
11	理解測試圖則及尺寸	1
12	詳細檢查金屬棚架安全性	2
13	實習拆卸（原有搭建）金屬棚架	1
14	實習運用管材，扣件搭建金屬棚架	32
15	搭建及拆卸斜坡維修工作台	12
16	搭建及拆卸重型支撐	6
17	搭建及拆卸梯台圍欄	6
18	搭建及拆卸懸空吊架	6
19	重覆練習搭建及拆卸金屬棚架 a. 正確運用棚架材料及組施工 b. 用拉尺和平水尺檢查、校正垂直和水平、校正直線和水平線	6
	合計：	90 小時

進階工藝培訓計劃 - 先導計劃 ( 技術提升課程 )

金屬工

建議培訓課程大綱

項目	說明	授藝時數
1	金屬特性	2
2	各種材料規格	2
3	理解施工圖則及施工程序	2
4	工料量度及切割	2
5	深化使用各類工具及正確安全操作	2
6	施工安全	3
7	電弧焊接及打磨技巧	2
8	電弧焊鋼鐵材料接駁焊接練習；平焊，立焊，橫焊，仰焊，電弧 焊鋼鐵材料接駁焊接練習；平焊，立焊，橫焊，仰焊，對口焊	36
9	用手鋼挫打磨製作六角柱	3
10	扁鐵料開三角型及插蘇制位	3
11	扁鐵料及圓鐵枝製作圓形框	6
12	制作構件及框架 ( 焊接 / 螺絲 ) 接駁練習	4
13	裝門鎖練習	6
14	製作焊接不銹鋼扁方框及打磨	3
15	安裝樓梯扶手及扭踭	6
16	製作展開圖 ( 放樣 )	2
17	製作三角型鐵框	6
	合計：	90 小時

進階工藝培訓計劃 - 先導計劃 ( 技術提升課程 )

竹棚工

建議培訓課程大綱

項目	說明	授藝時數
1	認識竹棚架工作安全守則	6
2	認識安全設備正確使用	
3	認識材料種類及特性施工運用	
4	認識安全施工程序	
5.	各類型竹棚架施工程序 a.建造工地棚架 b.拆卸樓宇棚 c.斜坡維修棚架 d.人字型竹梯棚架 e 平台斜橋棚架 f. 四簷 工廠棚架 g 維修吊棚 h.懸空式招牌施工棚 i.竹鋼混合棚 j.慶典排樓棚 k.節日大型戲棚	15
6.	認識設置及拆除各類型竹棚架圍網	
7.	認識詳細檢查及維修竹棚，及表格五（棚架紙）的簽署責任	
8	搭建及拆卸人字型竹梯棚架	12
9	搭建及拆卸工地棚架	12
10	搭建及拆卸斜坡棚架	12
11	搭建及拆卸竹鋼混合棚	12
12	練習搭建及拆卸工藝測試（試題）棚架	21
	合計：	90 小時



進階工藝培訓計劃 - 先導計劃 ( 技術提升課程 )

空調製冷設備技工 ( 獨立系統 )

建議培訓課程大綱

項目	說明	授藝時數
1	冷煤 ( 雪種 ) 循環狀態及流程	6
2	冷凍系統組成及冷凝理論	6
3	單相與三相電源供電及電路控制認識	9
4	微電腦控制電路板 ( 電子板 ) 檢查及修理	12
5	風扇電機的分類及結構	3
6	壓縮機之種類及起動方式	3
7	氧乙炔 ( 風煤 ) 氣焊焊接銅喉組件要點	15
8	安裝 ( 獨立系統 ) 分體式空調機、銅管及線路接駁機組程序	15
9	銅管試漏 ( 高壓 ) 測試，抽真空入冷煤 ( 雪種 ) 機組運行，測試及記錄運行情況	12
10	一般故障分析及維修保養注意事項	9
	合計：	90 小時

進階工藝培訓計劃 - 先導計劃 ( 技術提升課程 )

空調製冷設備技工 ( 電力控制 )

建議培訓課程大綱

項目	說明	授藝時數
1	學習中心規則，基本安全知識、安全措施及環境保護知識	3
2	學習使用與保養各種工具、機動工具和有關機械	6
3	認識施工圖則，施工程序和規範，基準平水的操作	6
4	認識各類材料，學習使用機械和手工具操作	3
5	學習各種路控掣方法	9
6	施工圖則及 ( 絕緣錶，萬用錶 )	3
7	安裝及測試各種電路	54
8	工藝測試-安裝各種電路	6
	合計：	90 小時

進階工藝培訓計劃 - 先導計劃 ( 技術提升課程 )

電氣佈線工

建議培訓課程大綱

項目	說明	授藝時數
1	簡介機電及屋宇設備上一般常用安裝和敷設種類及一般電力安全知識	3
2	認識本地電力佈線規例、一般電氣裝置常用的電纜、喉管、線槽、開關配件、保護器件及有關配件的種類、大小、規格、特性、功能及用途	12
3	電氣喉管及線槽的屈製、裝嵌及配件的安裝	18
4	13A 插頭及插座、單相及三相工業用插頭及插座接駁、裝甲電纜索頭，工業用插頭及插座顏色與電壓的辨別	6
5	一般最終電路佈線安裝	45
6	認識儀錶的功能與應用、完工檢查、測試及填寫測試報告	22
	合計：	106 小時

進階工藝培訓計劃 - 先導計劃 ( 技術提升課程 )

電訊系統裝配工

建議培訓課程大綱

項目	說明	授藝時數
1	學習中心規則，基本安全知識、安全措施及環境保護知識	2
2	學習使用與保養各種工具、電子儀錶和有關調試	5
3	認識施工圖則，施工程序和規範，基本電子系統的操作	8
4	認識各類電子元件，週邊設備及配置	10
5	設置電子裝備工作枱連接各類電子系統	5
6	認識各類通訊電纜連線安全和操作，高頻電磁場輻射	5
7	設定電子系統組件，連接配線技術及操作	12
8	學習使用檢測技術和硬件和軟件操作	8
9	組裝各類電子系統前之準備工作	5
10	辨別顏色	1
11	焊接技能	5
12	安裝小型辦公室電話 PABX 系統	10
13	安裝大廈內同軸電纜分配系統 IBCCD	10
14	電子系統故障檢測	4
	合計：	90 小時

進階工藝培訓計劃 - 先導計劃 ( 技術提升課程 )

控制板裝配工

建議培訓課程大綱

項目	說明	授藝時數
1	簡介一般機電及屋宇設備上常用的電動機控制電路、認識萬用錶的功能與應用，工作場所安全知識	5
2	認識一般感應式電動機之結構、用途及規格、電動機繞組之極性；一般常見的故障識別及保養，檢測三相感應式電動機繞組之故障	6
3	一般電動機控制電路的保護配件、控制配件及互鎖配件之種類、規格、符號、功能和用途、檢測及維修	9
4	認識一般感應式電動機之起動器控制電路，選擇合適的配件，接駁一般常用的感應式電動機起動器控制電路	40
5	接駁電流錶、電壓錶、電源指示燈及選擇掣控制電路	10
6	認識儀錶的功能及使用，控制電路之完工檢查、測試及填寫測試報告	10
7	認識一般常見電動機控制電路的故障	4
8	遠距電線組故障檢測	6
	合計：	90 小時

進階工藝培訓計劃 - 先導計劃 ( 技術提升課程 )

消防電氣裝配工

建議培訓課程大綱

項目	說明	授藝時數
1	學習中心規則，基本安全知識、安全措施及環境保護知識	3
2	學習使用與保養各種工具	3
3	學習基本電學知識原理，以配合施工圖則	3
4	認識施工圖則，施工程序和規範	3
5	學習施工前檢定的應用工具，材料數量及是否適合施工和操作	3
6	認識各類材料後，安裝及佈置施工	42
7	測試完成後的施工完成品	6
8	重溫施工圖則，施工程序和規範	3
9	消防理論及應用	21
10	考試	3
	合計：	90 小時

進階工藝培訓計劃 - 先導計劃 ( 技術提升課程 )

鋼筋屈紮工

建議培訓課程大綱

項目	說明	授藝時數
1	課程大綱、規則、設施；基本安全、環保及行業知識	3
2	分析施工圖則；製作紮樣紙、開料紙及配筋表	3
3	練習綁紮細雞籠、大疏西	8
4	操作剪鐵機原理及技巧	3
5	練習綁紮柱	8
6	操作屈絡機原理及技巧	3
7	練習綁紮種軌腳及後造留口鋼筋	8
8	處理埋碼、落碼、鋼筋駁口、錨固及加隆鐵	3
9	練習綁紮跌級	8
10	處理鋼筋保護層、墊磚、鋼筋網、螺絲頭	3
11	中期測試	8
12	練習綁紮間牆	8
13	練習綁紮陣	8
14	練習綁紮樓面	8
15	測試練習	24
	合計：	106 小時

進階工藝培訓計劃 - 先導計劃 ( 技術提升課程 )

窗框工

建議培訓課程大綱

項目	說明	授藝時數
1	強制性驗窗計劃規定	1.5
2	業主 / 法團的法律責任	1.5
3	窗戶檢驗涵蓋範圍	1.5
4	強制性驗窗計劃合資格人士	1.5
5	註冊檢驗人員、合資格人士和註冊承建商的職責	1.5
6	第Ⅲ級別『註冊小型工程承建商(個人)』註冊申請	1.5
7	窗戶裝置施工程序	1.5
8	扇窗更換配件的認知	1.5
9	扇窗更換玻璃的認知	1.5
10	玻璃切割及開圓孔的認知	1.5
11	鋁門裝置施工程序	1.5
12	鋁門更換配件的認知	1.5
13	拆除扇窗安全程序	3
14	拆除鋁門安全程序	3
15	更換扇窗防水波膠及窗手	3
16	更換扇窗窗鎖及窗鉸	9
17	扇窗加鎖及防盜扣	3
18	更換扇窗玻璃及腳膠	3
19	更換鋁門頂底鉸	3
20	玻璃切割及開圓孔	3
21	裝置平面鋼窗	6
22	裝置轉角鋁窗	6
23	裝置鋁門	6
24	用防水沙拉窗框	3
25	檢測窗戶鋁門練習	3
26	測試練習	18
	合計：	90 小時



進階工藝培訓計劃 - 先導計劃 ( 技術提升課程 )

髹漆及裝飾工

建議培訓課程大綱

項目	說明	授藝時數
1	施工安全	7.5
2	正確使用工具	
3	施工前準備及工作流程	
4	各類漆油特性	
5	各類漆油稀調方法	
6	鏟灰清理牆垢，髹固底漆，批填牆灰，髹乳膠漆	15
7	批填牆灰，髹沙膠漆	7.5
8	髹油基漆 ( 磁漆 ) 於金屬面	7.5
9	調校底色 ( 索色 ) 及髹透明纖維漆 ( 叻架漆 ) 在木料面	7.5
10	批填牆灰，調校手掃漆顏色及髹手掃漆在木料面	7.5
11	批填牆灰，裱貼對花牆紙	7.5
12	繪印中英文字體在紙面上	7.5
13	測試練習	38.5
	合計：	106 小時

進階工藝培訓計劃 - 先導計劃 ( 技術提升課程 )

髹漆及裝飾工 ( 大油 )

建議培訓課程大綱

項目	說明	授藝時數
1	施工前對工作環境、設備工具、物料及安全裝備等風險評估	7.5
2	施工前的準備及對工地的保護措施 ( 一行保護一行 )	
3	安全裝備的使用及訓練	
4	正確使用工具及工作流程	
5	各類漆油特性各類漆油稀調方法	
6	鏟灰清理牆垢，髹固底漆，批填牆灰，髹乳膠漆在批盪面上	15
7	批填漆灰，調混及批填凡立水 ( 光油 ) 填隙料 ( 漆灰 ) 在天花及牆身批盪面上	7.5
8	使用石膏板灰批填及使用紙帶裱貼天花及天花與牆身之間暗角的罅隙上	7.5
9	調混及批填膩子灰在牆身批盪面上	7.5
10	在金屬棚架工作台上，使用油輦塗水性外牆面漆	7.5
11	髹掃乳膠漆在批盪面上並拉天花分色線	7.5
12	髹水性磁漆在金屬面 ( 鐵閘 ) 上	7.5
13	測試練習	38.5
	合計：	106 小時

進階工藝培訓計劃 - 先導計劃 ( 技術提升課程 )

髹漆及裝飾工 ( 細油 )

建議培訓課程大綱

項目	說明	授藝時數
1	施工前對工作環境、設備工具、物料及安全裝備等風險評估	7.5
2	施工前的準備及對工地的保護措施 ( 一行保護一行 )	
3	安全裝備的使用及訓練	
4	正確使用工具及工作流程	
5	各類漆油特性各類漆油稀調方法	
6	鏟灰清理牆垢，髹固底漆，批填牆灰	15
7	批填漆灰，調混及批填凡立水 ( 光油 ) 填隙料 ( 漆灰 ) 天花及牆身批盪面上	7.5
8	批填漆灰，使用石膏板灰批填及使用紙帶裱貼在天花及天花與牆身之間暗角的罅隙上	7.5
9	批填漆灰，調混及批填膩子灰在牆身批盪面上	7.5
10	調校底色 ( 索色 ) 及髹透明纖維漆 ( 叻架漆 ) 在木料面上	7.5
11	批填漆灰、調校手掃漆顏色及髹手掃漆在木料面上	7.5
12	裱貼對花牆紙在天花及牆壁批盪面上	7.5
13	測試練習	38.5
	合計：	106 小時

進階工藝培訓計劃 - 先導計劃 ( 技術提升課程 )

砌磚工

建議培訓課程大綱

項目	說明	授藝時數
1	講解行業上的實際狀況	8
2	工序流程	
3	安全事項	
4	職業道德	
5	講解砌築磚牆時應注意事項	44
6	前期準備工作	
7	講解 225mm 英式砌疊法	
8	荷式砌疊法	
9	頂磚砌疊法	
10	築砌實習	
11	評測習作	
12	評測習作檢討及還原場地	23
	合計：	75 小時

進階工藝培訓計劃 - 先導計劃 ( 技術提升課程 )

批盪工

建議培訓課程大綱

項目	說明	授藝時數
1	講解行業上的實際狀況	8
2	工序流程	
3	安全事項	
4	職業道德	
5	講解批盪時應注意事項	67
6	前期準備工作	
7	出柱頭的方法	
8	底層批盪	
9	各種面層物料功效	
10	批盪實習	
11	評測習作	30
12	評測習作檢討及還原場地	
	合計：	105 小時

進階工藝培訓計劃 - 先導計劃 ( 技術提升課程 )

鋪瓦工

建議培訓課程大綱

項目	說明	授藝時數
1	講解行業上的實際狀況	8
2	工序流程	
3	安全事項、及職業道德	
4	講解鋪瓦時應注意事項	67
5	施工前準備工作	
6	用不同物料鋪瓦方法	
7	紙皮石的鋪砌方法	
8	明角, 暗角的各種收口方法	
9	利用水機開圓吼的技巧	
10	鋪瓦實習	
11	評測習作	
12	評測習作檢討及還原場地	30
	合計：	105 小時

進階工藝培訓計劃 - 先導計劃 ( 技術提升課程 )

細木工

建議培訓課程大綱

項目	說明	授藝時數
1	認識施工安全	15
2	認識適當使用工具與設備	
3	認識技能測試細則與要求	
4	認識施工圖則	
5	認識運用平水墨線拼嵌及安裝門底框	
6	認識裝掛木門，配置門鉸	
7	認識安裝門鎖及暗防盜鍊	
8	認識刨門技巧及釘裝封口線	
	練習一	60
9	理解施工圖則，按照平水墨線施工	
10	門底框拼嵌	
11	安裝門底框及磨耳	
12	刨門邊剪口及陰門刨斜口	
13	鑿鉸印、裝鉸及掛門	
14	安裝門鎖及暗防盜鍊	
15	釘裝封口線及平水覆核	
16	拆除實習設置，循環裝設練習	15
	練習二	
17	按照測試圖則，以計時方式作模擬測試評核 ( 二次 )	
18	每次施工完畢由導師指導同學檢討交流，找出練習過程中及製成品的不足之處，提供正確的改良和解決方法	90 小時
	合計：	

進階工藝培訓計劃 - 先導計劃 ( 技術提升課程 )

木模板工 ( 樓宇工程 )

建議培訓課程大綱

項目	說明	授藝時數
1	認識施工安全及適當使用工具與設備	7.5
2	認識木模板的配件及應用方法	
3	認識腳手架及應用方法	
4	認識 ( 木材、板材 ) 應用及量度開料方法	
5	認識施工圖則，木模板 ( 樓宇工程 ) 架設施工程序	
	練習一	67.5
6	理解施工圖則，認識施工崗位之平水墨線、平水標誌的應用和架設木模板 ( 樓宇工程 ) 施工程序	
7	按施工圖則構造架 350mm X 2020mm X 1200mm 高樓梯模板一座，包括梯級、梯台、橫樑及牆體等	
8	每位學員自行將已完工樓梯模板拆卸復原，並將 ( 木材、板材 ) 安放妥善	
9	隨後重新再按施工圖則構造架設 3050mm X2020mmX1200mm 高樓梯模板一座，包括梯級、梯台、橫樑及牆體等。循環拆卸架設練習	
	練習二	15
10	按施工圖則構造架設 3050mm X2020mmX1200mm 高樓梯模板一座，包括梯級、梯台、橫樑及牆體等，以計時方式作模擬測試評核 ( 二次 )	
11	每次施工完畢由導師指導同學檢討交流，找出練習過程中及製成品的不足之處，提供正確的改良和解決方法	
	合計：	90 小時



進階工藝培訓計劃 - 先導計劃 ( 技術提升課程 )

鋪地板工 ( 木地板 )

建議培訓課程大綱

項目	說明	授藝時數
1	認識施工安全及	7.5
2	認識適當使用工具與設備	
3	認識技能測試細則與要求	
4	認識木地板的種類	
5	認識木地板的鋪設 a.實木長條地板 b.無縫地板	
7	認識木地板的維修技巧	
8	認識木地板護養要訣	
9	認識木地板上色及髹地板油技巧	
	練習一: 長條木地板鋪設	
10	鋪設防水墊底膠紙	
11	鋪設墊底木夾板	
12	鋪設墊底瀝青紙	
13	鋪設長條木地板 a.直向 b.斜向 c.地腳線	
14	拆除鋪設重新練習	7.5
	練習二: 地板上色上油	
15	上色 ( 索色 )	
16	髹地板油	
	練習三: 無縫地板鋪設	
17	鋪設墊底珍珠棉布	

18	鋪設無縫地板 a.直向 b.斜向 c.地腳線	22.5
19	無縫地板構造兩級樓梯樓，梯級面板，踢腳及包角線	
20	拆除鋪設重新練習	
	練習四：模擬測試	30
21	計時模擬工藝測試	
22	拆掉鋪設重複計時練習	
	合計：	90 小時

進階工藝培訓計劃 - 先導計劃 ( 技術提升課程 )

平水工

建議培訓課程大綱

項目	說明	授藝時數
1	基本安全知識及安全措施	7
2	屋宇工程及土木工程之常用工具及使用方法 2.1 量度工具使用方法 2.2 平水尺使用方法 2.3 垂球(線稱)使用方法 2.4 自動回捲墨斗使用方法 2.5 雷射墨線儀使用方法	
3	樓宇及土木工程圖則 3.1 認識樓宇圖則 3.2 認識土木工程圖則 3.3 看圖的具體步驟與方法	14
4	測量儀器及使用方法 4.1 平水儀進行水準測量(走平水)方法包括基本計算原理及誤差檢算方法 4.2 全站儀的架立校準和操作方法 4.3 全站儀的測定水平角及垂直角方法 4.4 認識儀器使用前之檢查及保養方法 4.5 實務練習	20
5	建築屋宇工程工作範圍及工作方法 5.1 樓面結構墨線開線 5.2 樓梯結構墨線定位及彈線 5.3 實務練習	28
6	工藝重溫、檢討及總結	21
	合計：	90 小時

進階工藝培訓計劃 - 先導計劃 ( 技術提升課程 )

建築物防盜系統技工

建議培訓課程大綱

項目	說明	授藝時數
1	簡介電學基本概念、安全守則及知識、使用儀錶等	5
2	認識屋宇特低電壓裝置的設計及安裝概念、安裝物料及工具的應用，閱讀屋宇特低電壓裝置簡單施工圖則的內容及要求細則學習屋宇特低電壓裝置的簡單安裝	4
3	閉路電視系統 閉路電視系統之佈線、安裝、系統測試，有關儀表及各種工具之正確使用方法。 學習有關器材包括顯示器、畫面分割器、多工硬碟錄影機、鏡頭的焦距及光圈設定旋轉雲台及控制器。	25
4	防盜系統 防盜系統之佈線、安裝、程式輸入、系統測試，有關儀表及各種工具之正確使用方法。 學習有關器材包括防盜主機、密碼鍵盤、紅外線感應器、振動感應器、磁力感應器、玻璃破碎感應器、響號及閃燈箱、電話報警裝置。	25
5	大廈對講機系統 對講機系統之佈線、安裝、系統測試，及各種工具之正確使用方法。 學習有關器材包括系統主機、住戶對講機、電鎖。	25
6	學習行業內的基本工藝，包括焊接、電線處理、各類接頭製作等等。	6
	合計：	90 小時

進階工藝培訓計劃 - 先導計劃 ( 技術提升課程 )

玻璃工

建議培訓課程大綱

項目	說明	授藝時數
1	認識施工安全及安全使用玻璃工工具與設備	3
2	認識玻璃的種類及應用	1.5
3	認識鋁窗玻璃拆除及重裝程序	1.5
4	認識玻璃膠類型及應用	1.5
5	認識腳玻璃膠施工程序	3
6	練習腳玻璃膠	1.5
7	拆除趟窗 ( 線片玻璃及光片玻璃 )	3
8	拆除原掩窗 ( 光片玻璃 )	3
9	玻璃的清潔及整理	1
10	拆裝鋁窗的各類玻璃	2
11	鋁窗玻璃隙縫腳玻璃膠	1.5
12	切割各類玻璃	7.5
13	玻璃片開方孔及圓孔的技巧	7.5
14	搬運玻璃片的安全守則及方法	7.5
15	認識、安裝及維護鋁窗	7.5
16	安裝雙掩玻璃門	6
17	熟習鋁窗玻璃隙縫腳玻璃膠	1.5
18	玻璃工實務測試的技巧 ( 備試 )	15
	合計：	75 小時

進階工藝培訓計劃 - 先導計劃 ( 技術提升課程 )

地磚鋪砌工

建議培訓課程大綱

項目	說明	授藝時數
1.	透過學習學員守則、基本安全知識、安全措施、個人安全設備及職業道德等，進行全人教育	
2.	講解行業現況、施工要求及程序、前期準備工作及應注意事項 ( 包括量度及預計施工面地磚位置、檢查平水墨線及施工面基層 )	
3.	學習使用材料工具及設備，包括沙、地磚，使用花灑、尼龍繩、壓尺、翻鏟及電動切割機等	
4.	練習施工程序，包括灑水和刮平底層墊沙料、操作震船壓實墊底沙、開開線和分派磚件、切割磚件收口	
5.	練習操作震船震搗磚面、磚縫掃口、使用電動切割機切割磚件	
6.	練習壓實及刮平底層墊沙料，磚件鋪砌位置、磚縫距離、磚件互相追通技巧，地磚面平水、地磚面坡度之準確度，磚塊切割技巧，沙井蓋及周邊磚件鋪砌技巧，磚塊收口、地台磚縫掃、震搗磚面技巧	
7.	練習清理及還原場地	
8.	工藝練習及檢討	
	合計：	<u>75 小時</u>

## 內部覆核檢查紀錄表

附件七

**目的：** 覆核審查（審核檢查）首位檢查員於登記當天於紀錄表（資料庫）登記的學員資料是否與收取的資料相若（覆查準確性）。

**所屬計劃：** 中級技工合作培訓計劃 / 中級技工合作培訓計劃（技術提升課程） /  
進階工藝培訓計劃- 技術提升課程  
(請圈適合項目)

**檢查項目：** 已確認從學員紀錄資料庫，抽查 5 位學員的資料是否一致 (包括學員資格查核/資料輸入)

項目	是否一致
培訓資訊及管理系統(TMS)	
工藝測試管理系統(TTMS)	
建造業工人名冊 (網上系統)	
學員紀錄表 (入讀/退出/畢業)	
跟進/備註：	

覆核檢查日期： \_\_\_\_\_

首位檢查員： \_\_\_\_\_

簽署及日期： \_\_\_\_\_

覆核檢查員： \_\_\_\_\_

簽署及日期： \_\_\_\_\_

<b>處理程序</b>
1. 合作計劃收到申請
2. A-COS 登記資料及 O-COS 核對申請文件是否齊備準確；培訓機構須提供下列文件供合作計劃核對： (2.1) 申請表；(2.2) 上課時間表；(2.3) 學員課程報名表；(2.4) 學員的「工藝測試及建造業工人註冊」申請表；(2.5) 導師的履歷表
3. 通知培訓機構須跟進事項 (如需要) 培訓機構須於收到合作計劃電郵通知後，20 個工作天內補交資料，否則將退還整份申請，而 15 個工作天服務承諾將於收到齊備及準確之補交文件後方開始計算；如申請被退還，培訓機構須重新提交整份申請文件，合作計劃方會重新處理
4. 如文件齊備及準確，議會/學院將會審批申請

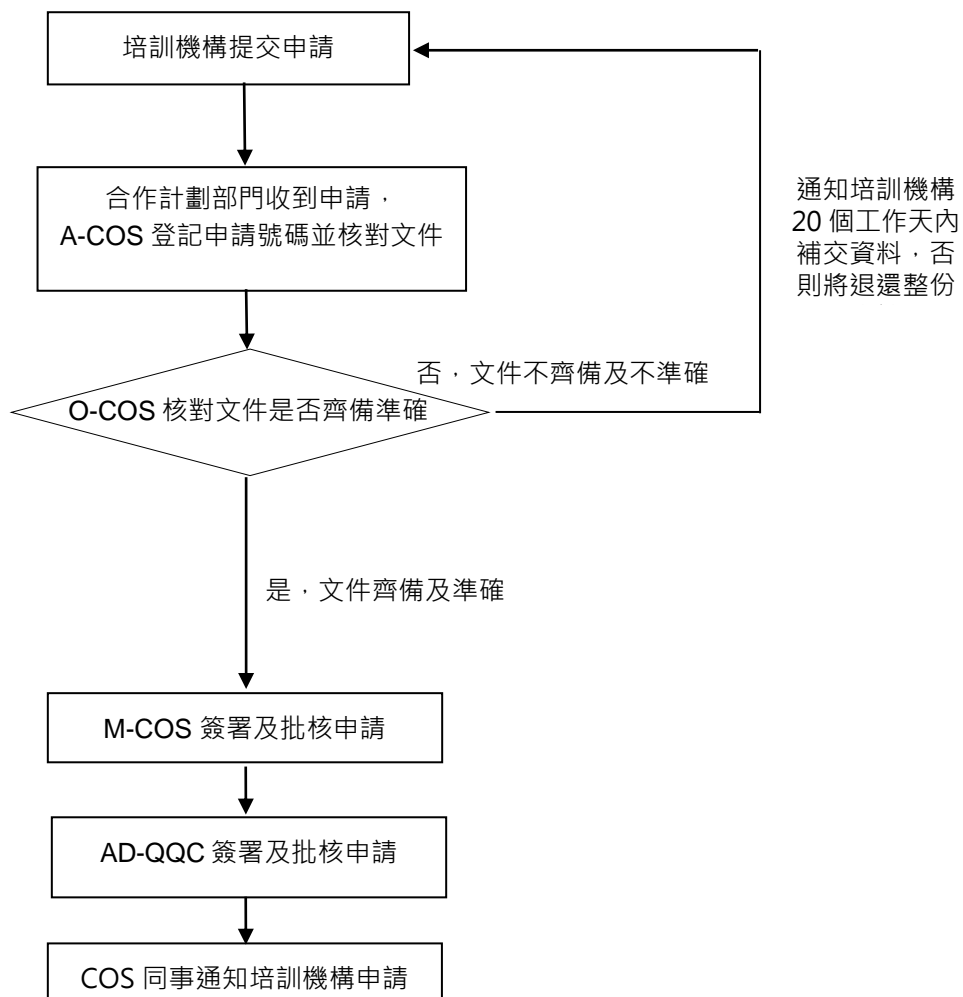



學員進度報告表

培訓機構填寫

培訓機構名稱：\_\_\_\_\_

聯絡人電話：\_\_\_\_\_ 電郵：\_\_\_\_\_

培訓人員姓名：\_\_\_\_\_ 培訓地點：\_\_\_\_\_

學員填寫

學員姓名：\_\_\_\_\_ 培訓工種：\_\_\_\_\_

培訓期：\_\_\_\_\_年\_\_\_\_月\_\_\_\_日至\_\_\_\_\_年\_\_\_\_月\_\_\_\_日

學員考勤紀錄：共出席\_\_\_\_小時。

培訓內容：\_\_\_\_\_

\_\_\_\_\_

\_\_\_\_\_

\_\_\_\_\_

\_\_\_\_\_

\_\_\_\_\_

備註：此表格在完成課程後提交

\_\_\_\_\_  
培訓機構負責人簽署及蓋章

\_\_\_\_\_  
學員簽署

\_\_\_\_\_  
日期

## 處理投訴個案流程圖

附件十

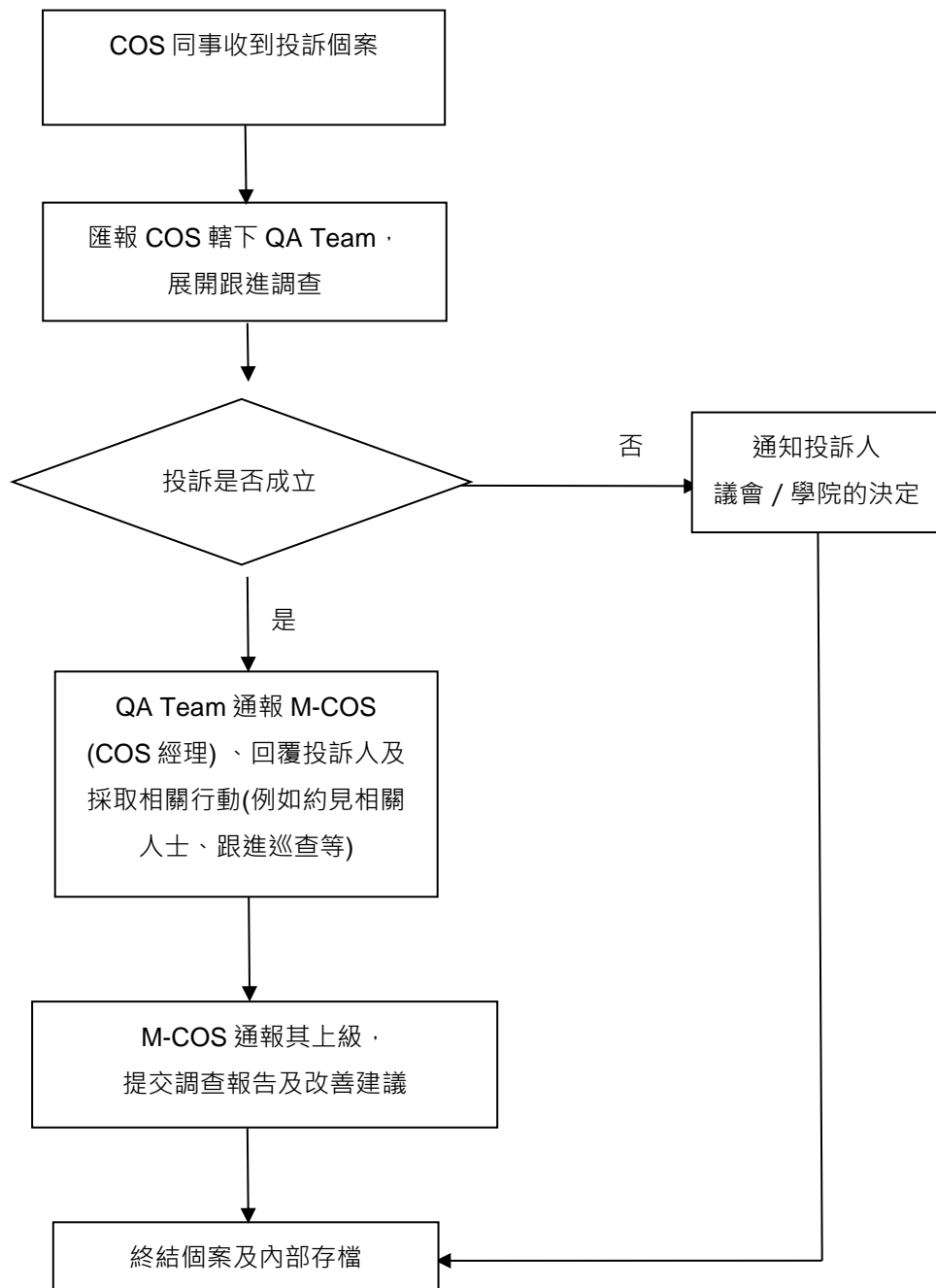

\*本部處理投訴個案的進度，有賴於投訴人及被投訴人(機構)通力合作，提交充足的資料。



<b>處理程序</b>
1. 合作計劃部門收到申請
2. A-COS 登記資料及 O-COS 核對申請文件是否齊備準確；覆核申請金額是否無誤；僱主須提供下列文件供合作計劃核對（範本請參考後頁，共 3 頁）：（2.1）培訓機構發票；（2.2）由培訓機構負責人簽署及蓋章之學員進度報告表；（2.3）由導師及助理導師簽署之學員出席紀錄表
3. 通知培訓機構申請編號及須跟進事項（如需要），培訓機構須於收到合作計劃電郵通知後，20 個工作天內補交資料，否則將退還整份申請，而 25 個工作天服務承諾將於收到齊備及準確之補交文件後方開始計算；如申請被退還，培訓機構須重新提交整份申請文件，合作計劃方會重新處理
4. 如文件齊備及準確，合作計劃部門將會審批申請及提交財務部
5. 財務部審批申請，簽發支票或銀行轉賬

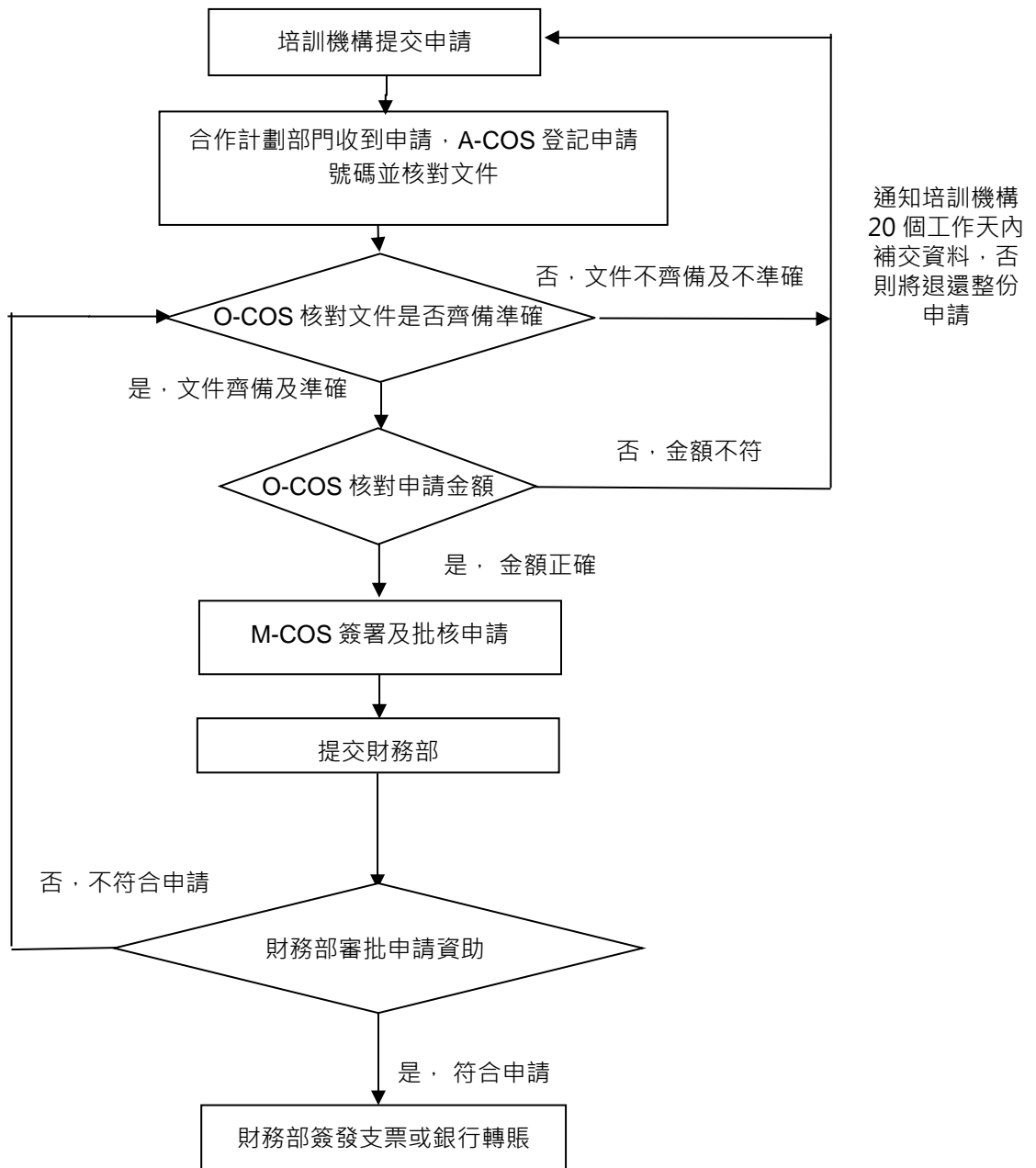

**Sample for Training Body's Invoice**  
**培訓機構發票樣本**

*ABC* 培訓機構

發票號碼.: CIC012021001  
日期:3/2/2021

建造業議會  
合作計劃  
香港九龍觀塘駿業街 56 號  
中海日升中心 38 樓

發票

先導計劃 - 技術提升課程 (水喉工) 資助  
課程日期:2020 年 10 月 10 日至 11 月 28 日

總額  
(港幣)

\$XXXXXX

負責人簽署及蓋章

**Authorised Signature**  
負責人簽署

**Chop of Training Body**  
培訓機構蓋章

張大明  
理事長

建造業議會  
進階工藝培訓計劃 - 先導計劃 (技術提升課程)

學員進度報告表

Sample 樣本

培訓機構填寫

培訓機構名稱：ABC 培訓機構

聯絡人電話：9123 4567

電郵：abc@abc.com

培訓人員姓名：張小強

培訓地點：香港仔漁光道 95 號

學員填寫

**Each trainee shall fill in and sign this progress report**  
各學員須填寫及簽署此進度報告

學員姓名：陳大文

培訓工種：水喉工

培訓期：2020年 10月 10日 至 2020年 11月 28日

學員考勤紀錄：共出席 90 小時。

培訓內容：

焊接 - 以錫焊及氣焊焊接；黏合、熔合、絲扣、壓接、凸緣接合或排水堵縫承插口等方式安裝各類喉管系統、銅管與管件滲錫熔接(無鉛物料)及快速驗鉛方法，紅坭接駁及 PC4 接駁，測試及驗收

**Training Body shall supervise, monitor and inspect the training in accordance with the proposed training syllabus during the training period**

培訓機構須按照計劃相關工種的建議培訓課程大綱，於培訓期間督導、監督及視察培訓情況

備註：此表格在完成課程後提交

**Authorised Signature and  
Chop of Training Body**  
培訓機構負責人簽署及蓋章

培訓機構負責人簽署及蓋章

**Trainee's  
Signature**  
學員簽署

學員簽署

**Signing Date**  
簽署日期

日期

ABC 培訓機構

課程出值紀錄表

課程: 先導計劃 - 技術提升課程: 水喉工

培訓日期: 2020年10月10日至11月28日

**Sample for Trainee's and Trainer's Attendance Record**  
**學員及導師出席紀錄表樣本**

日期	星期	時間	學員姓名及簽署						出席人數	導師簽署	
			陳大文	學員B	學員C	學員D	學員E	學員F		主導師	助理導師
10/10	六	10:00 - 13:00	<b>Trainees' Siganture</b> <b>學員簽署</b>						6	<b>Trainers' Siganture</b> <b>導師簽署</b>	
10/10	六	14:00 - 17:00							6		
11/10	日	10:00 - 13:00							6		
11/10	日	14:00 - 17:00							6		
17/10	六	10:00 - 13:00							6		
17/10	六	14:00 - 17:00							6		
18/10	日	10:00 - 13:00							6		
18/10	日	14:00 - 17:00							6		
24/10	六	10:00 - 13:00							6		
24/10	六	14:00 - 17:00							6		
25/10	日	10:00 - 13:00							6		
25/10	日	14:00 - 17:00							6		
31/10	六	10:00 - 13:00							6		
31/10	六	14:00 - 17:00							6		
1/11	日	10:00 - 13:00							6		
1/11	日	14:00 - 17:00							6		
7/11	六	10:00 - 13:00							6		
7/11	六	14:00 - 17:00							6		
8/11	日	10:00 - 13:00							6		
8/11	日	14:00 - 17:00							6		
14/11	六	10:00 - 13:00							6		
14/11	六	14:00 - 17:00							6		
15/11	日	10:00 - 13:00							6		
15/11	日	14:00 - 17:00							6		
21/11	六	10:00 - 13:00							6		
21/11	六	14:00 - 17:00							6		
22/11	日	10:00 - 13:00							6		
22/11	日	14:00 - 17:00							6		
28/11	六	10:00 - 13:00	6								
28/11	六	14:00 - 17:00	6								

**Chop of Training Body**  
**培訓機構蓋章**

## 處理懷疑資料失實個案流程圖

## 附件十二

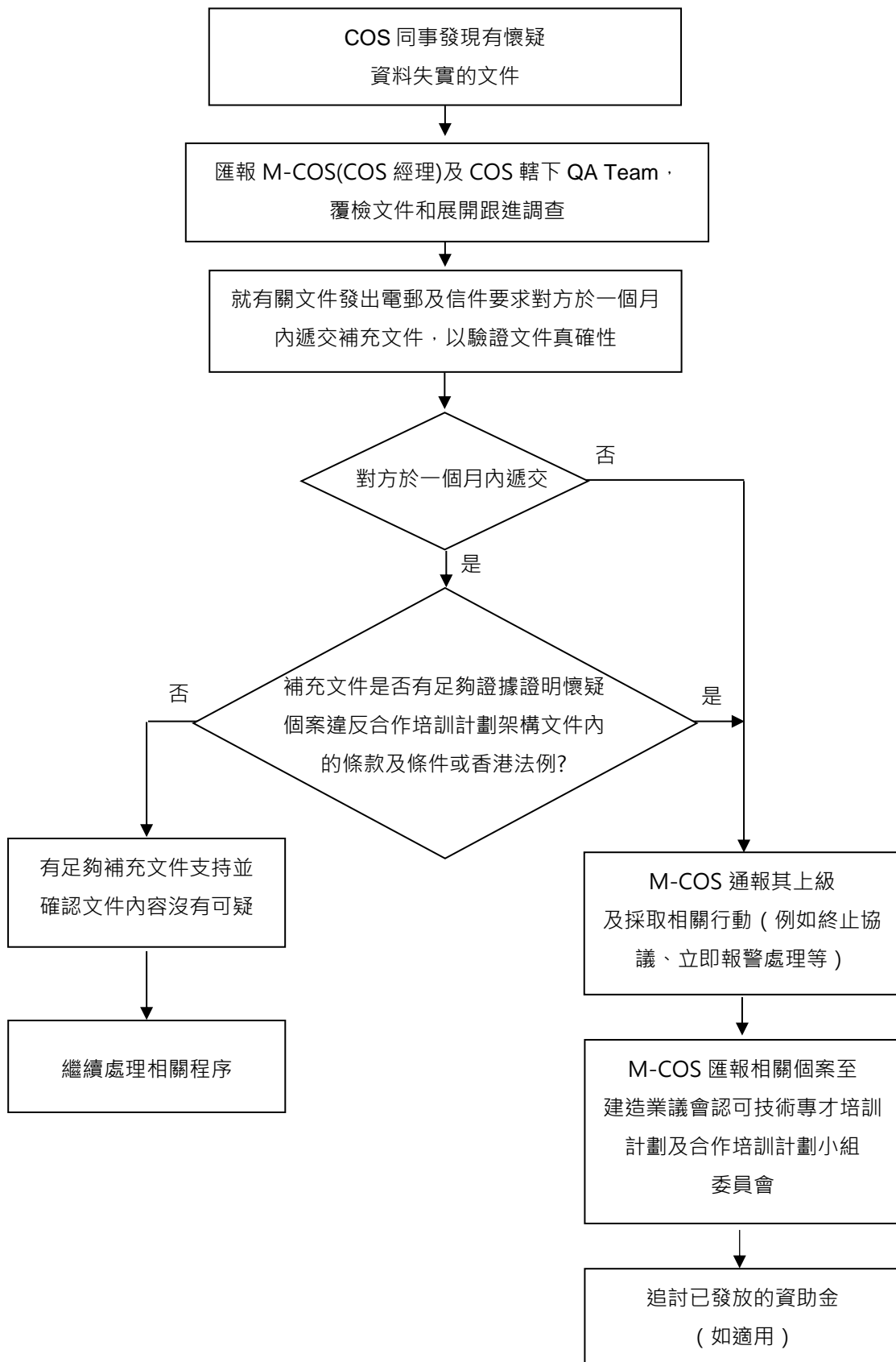





## 合作培訓計劃

### 導師履歷表

	導師姓名	已核實導師 考獲大工 資格 (是/否)	已核實導師 獲取熟練技 工資格 (是/否)	請於空格內填 號， 選擇導師持有的認可資格類別	相關工作經驗		其他相關資歷	取得「工地導師培 訓技巧證書」 (是/否)
					年份	工作詳情		
1.				<input type="checkbox"/> 技能測試證明書 <input type="checkbox"/> 建造業工人註冊證 <input type="checkbox"/> 其他相關資歷證書				
2.				<input type="checkbox"/> 技能測試證明書 <input type="checkbox"/> 建造業工人註冊證 <input type="checkbox"/> 其他相關資歷證書				
3.				<input type="checkbox"/> 技能測試證明書 <input type="checkbox"/> 建造業工人註冊證 <input type="checkbox"/> 其他相關資歷證書				
4.				<input type="checkbox"/> 技能測試證明書 <input type="checkbox"/> 建造業工人註冊證 <input type="checkbox"/> 其他相關資歷證書				

負責人姓名: \_\_\_\_\_

負責人簽署及培訓機構蓋章: \_\_\_\_\_

職位: \_\_\_\_\_

日期: \_\_\_\_\_



## 跟進冷靜期內改善措施流程圖

附件十五

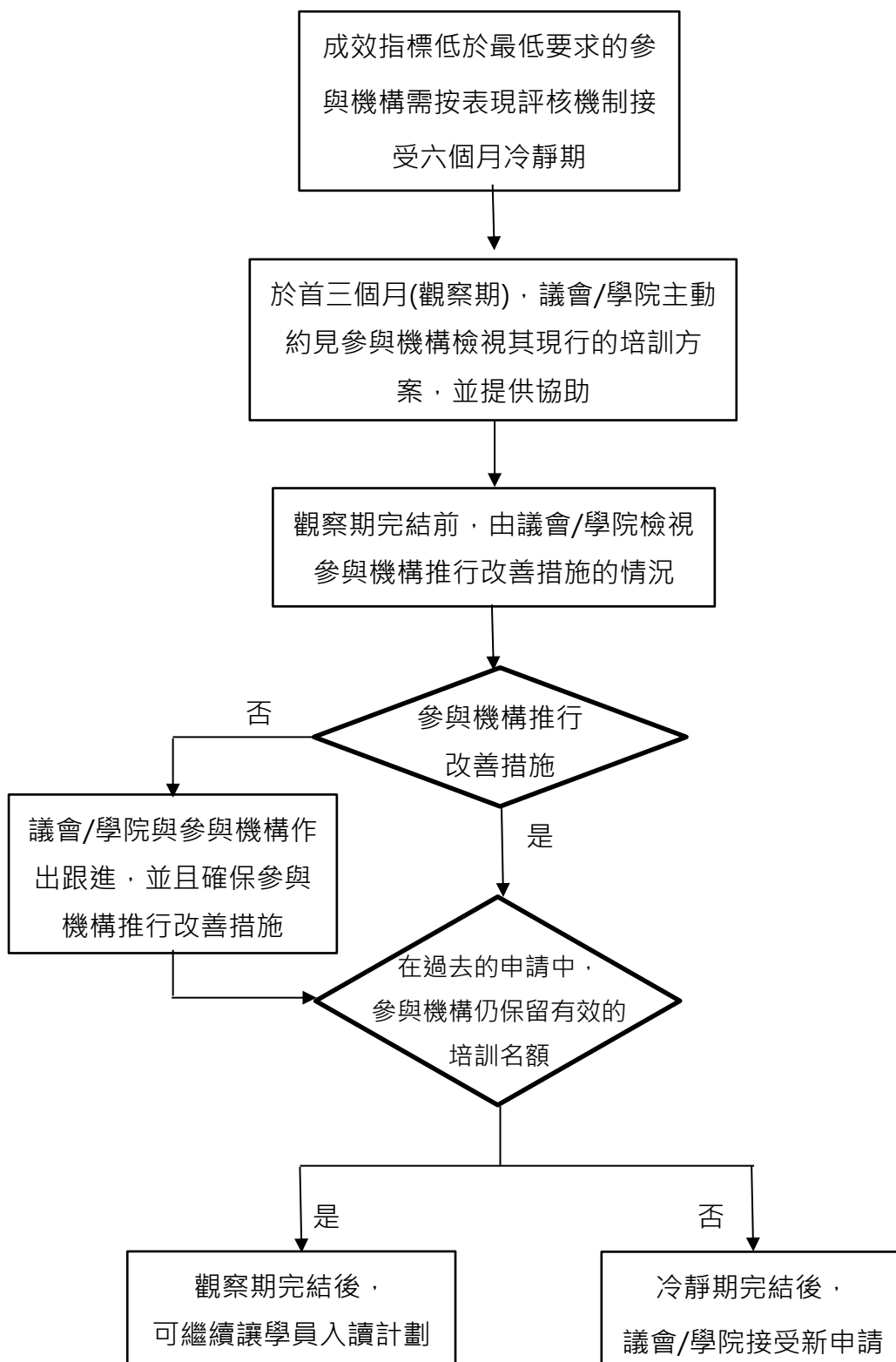

# 進階工藝培訓計劃-先導計劃 (技術提升課程) 附件十六

## 課程報名表

更新: 20240701

- 注意事項: 1) 申請人在報讀課程前, 請先細閱「申請須知」。  
2) 請清楚填寫各項資料, 並在適當空格口填上√號。

由培訓機構填寫  
申請編號: \_\_\_\_\_

### (一) 申請科別

首選工種: \_\_\_\_\_ 上課地點: \_\_\_\_\_

次選工種: \_\_\_\_\_ 上課地點: \_\_\_\_\_

### (二) 個人資料

中文姓名: \_\_\_\_\_ 英文姓名: \_\_\_\_\_

身份證號碼: \_\_\_\_\_ ( ) 性別: \_\_\_\_\_ 男 \_\_\_\_\_ 女

出生日期: \_\_\_\_\_ 年 \_\_\_\_\_ 月 \_\_\_\_\_ 日 [年滿 65 歲或以上的申請人報讀課程, 需提交由註冊醫生填寫及簽發的體格檢驗報告 (工藝測試中心指定表格)]

聯絡電話(手提): \_\_\_\_\_ 聯絡電話(住宅): \_\_\_\_\_

通訊地址: 單位/室 \_\_\_\_\_ 樓層 \_\_\_\_\_ 座 \_\_\_\_\_ 樓宇名稱 \_\_\_\_\_

屋邨名稱及號數 \_\_\_\_\_ 街道名稱及號數 \_\_\_\_\_

地區 \_\_\_\_\_ 香港 九龍 新界 (郵政信箱地址恕不接受)

### (三) 建造業相關工作經驗

由 (年/月)	至 (年/月)	公司/僱主資料	工程內容
		公司/僱主名稱: _____ 負責人姓名及職位: _____ 聯絡電話: _____	參與工種: _____ 工程項目名稱: _____ 施工地點: _____
		公司/僱主名稱: _____ 負責人姓名及職位: _____ 聯絡電話: _____	參與工種: _____ 工程項目名稱: _____ 施工地點: _____

### (四) 工人註冊

建造業工人註冊編號: CWR \_\_\_\_\_ 有效期至: \_\_\_\_\_ 年 \_\_\_\_\_ 月 \_\_\_\_\_ 日

平安卡編號: \_\_\_\_\_ 發卡機構: \_\_\_\_\_ 有效期至: \_\_\_\_\_ 年 \_\_\_\_\_ 月 \_\_\_\_\_ 日

### 由培訓機構職員填寫

本人已收妥及 / 或核對申請人的:

香港身份證明文件

平安卡及中工證

確認申請人並非本培訓機構的僱員

工作證明

備註: \_\_\_\_\_

**(五) 申請人聲明** ( 請注意：如申請人拒絕簽署「申請人聲明」，培訓機構有權拒絕其課程申請。 )

**報讀課程聲明**

1. 本人謹此聲明，報讀培訓機構與建造業議會(「議會」)合辦進階工藝培訓計劃-先導計劃(技術提升課程)(「課程」)所提供的文件及資料，均屬真確無訛。本人明白議會有權抽查申請人或學生所填報的資料及證明文件作審查用途，如發現提供虛假或失實資料，可導致申請無效或被取消入讀課程，並須向議會補償有關課程等培訓成本、學費、及/或退回已獲發放的培訓津貼、獎勵獎金等，議會亦可將個案交予政府執法部門追查是否有欺詐成分，而考慮提出刑事檢控。
  2. 本人已細閱及同意「申請須知」內的所有條款，並願意接受議會及有關培訓機構所訂下有關甄選學生及發放培訓津貼等程序及準則。
  3. 本人明白及確認具備報讀「課程」的入學要求，同時並非正在修讀進階工藝培訓計劃-先導計劃(技術提升課程)，亦非開辦申請課程的培訓機構僱員。
  4. 本人同意授權培訓機構及議會直接向有關機構(例如：僱主)核實本人就報讀課程而提供的資料，並同意培訓機構及議會之間轉移該等資料，以及轉移資料至相關政府部門及議會委託的顧問研究及調查公司作作審核申請、處理入讀及工藝測試、發放獎勵獎金、培訓審查及意見調查等用途。
  5. 本人明白如沒有提供所要求的全部資料，培訓機構或無法處理及/或考慮本人的申請。
  6. 本人明白本課程的目的為提升中級技工的工藝技術水平至高級技工，如本人於有關課程成功畢業，培訓機構會跟進本人的職涯情況。本人將儘量向培訓機構提供跟進期內的就業資料，包括但不限於僱主名稱、職位、薪金及工程項目等。
  7. 本人明白如年滿65歲或以上，須在開課日前的3個月內取得註冊醫生填寫及簽發的體格檢驗報告及在入讀前提交該報告予培訓機構轉交議會。
  8. 本人明白就查詢或更改報讀資料，須聯絡培訓機構跟進。
  9. 本人明白議會或培訓機構保留修改與課程有關的條款及細則之權利。
- 本人已仔細閱讀並理解《報讀課程聲明》、《申請須知》及在本申請內之全部其他資料。
- 本人已仔細閱讀並理解附件的《收集個人資料聲明》。

( 請在適當方格內填上「√」號 )

申請人姓名：\_\_\_\_\_ 簽署：\_\_\_\_\_ 申請日期：\_\_\_\_\_

# 申請須知

## 申請資格

1. 進階工藝培訓計劃-先導計劃的申請資格：
  - (i) 香港合資格僱員（即合法在香港居留並可無條件自由受僱或工作的人士，包括香港永久性居民及新來港定居人士）；及
  - (ii) 持有報讀工種的中工資歷，並在取得資歷後（由發證日計）具備至少一年有關工作經驗；
  - (iii) 「地磚鋪砌工」課程申請人必須具備至少三年相關工作經驗；及
  - (iv) 一年內未曾參加議會主辦或資助的進階工藝培訓計劃-先導計劃下的相同工種的課程。
2. 培訓機構的僱員不可報讀由該培訓機構提供的課程。
3. 須具投身相關工種的就業意欲，如有需要，培訓機構會安排面試。
4. 申請人須符合基本申請資格、通過面試及入學試（如適用），方獲取錄及輪候入讀課程。

## 申請手續及所需文件

申請人須填妥「課程報名表」及出示以下文件正本。如申請人未能提供所需的申請資料或證明文件，課程申請可能不被接納。

- (i) 香港合資格僱員證明(學生可能需於上課期間向議會及培訓機構職員出示證明文件以核實身份。)
  - 香港永久性居民身份證或香港特別行政區護照；或
  - 香港身份證，連同香港特別行政區簽證身份書或旅遊證件；或
  - 其他由香港入境署發出的合適證明文件。
- (ii) 於培訓期內有效之平安卡(如近期換卡者，可同時附上舊卡加快審批) 及中工證
- (iii) 工作證明
  - 申請人必須填寫第三部份的相關工作經驗並由培訓機構進行核對，如有需要，議會或培訓機構將要求申請人提供僱主證明信、僱傭合約、工作或服務合約、職員證、薪金紀錄或強積金供款紀錄等。

## 申請及入讀限制

1. 培訓機構將於課程完結前進行內部工藝評估，合格學生必須出席建造業議會提供的工藝測試。
2. 若工藝測試不合格者，將獲安排一次補考。學生必須遵守建造業議會工藝測試中心的要求及安排。
3. 學生須完成課程指定出席率（80%以上）及出席議會提供的工藝測試。相關測試合格後，須註冊成為《建造業工人註冊條例》中相關工種的註冊熟練技工，並向培訓機構提供證明，培訓機構才會向議會遞交獎勵獎金申請。
4. 學生必須遵守有關甄選學生及發放獎勵獎金程序及準則。

## 取消課程申請及拒絕入學

1. 申請人如欲取消課程申請或延期入學，必須於開課日期前不少於七個工作天，親身前往或以書面向培訓機構辦理相關手續。課程申請一經取消，如申請人日後報讀課程，須重新提交課程申請。
2. 未有辦妥取消課程申請或延期入學手續，而缺席課程的申請人，於開課日起計3個月內不可再報讀進階工藝培訓計劃-先導計劃（技術提升課程）。

## 防止違規措施

1. 議會及培訓機構將抽查學生的資歷及 / 或工作證明（如適用），以查證其提供的資料屬實。學生可能會被要求出示相關證明文件或工作證明等。
2. 在抽查中沒有按要求提交所需資料的申請人，將被列入觀察名單，並暫停其報讀議會所有合作培訓計劃（技術提升課程）課程的資格。於觀察名單內之申請人，必須於7日內補交指定資料，否則將被視為不符合報讀資格。其後補交所需資料的申請人，在確認沒有違規後方可重新報讀其他相關課程。
3. 如發現申請人提供虛假或失實資料，可導致申請無效或被取消入讀課程，並須向議會補償有關課程等培訓成本、學費、及/或退回已獲發放的培訓津貼、獎勵獎金等，議會亦可將個案交予政府執法部門追查是否有欺詐成分，而考慮提出刑事檢控。而根據香港法例第 210 章《盜竊罪條例》，任何人以欺騙手段不誠實地為自己或另一人取得任何金錢利益，即屬犯罪，循公訴程序定罪後，可判處監禁 10 年。

## 課程查詢

1. 培訓機構負責處理課程申請、通知申請結果、安排課程的開課日期、上課時間、安排入學及通知測試等事宜。詳情請向培訓機構查詢。
2. 申請人或學生如有意見或投訴，請致電議會熱線：2100 9000。
3. 課程安排及上述申請須知如有更改，以香港建造學院網站

( [https://hkie.edu.hk/chi/programmes/cosemployers\\_ACMTS\\_SEC](https://hkie.edu.hk/chi/programmes/cosemployers_ACMTS_SEC) ) 的最新公布為準，恕不另行通知。



## 收集個人資料聲明

### 1. 個人資料的收集

- 4.1 你向培訓機構提供的資料，包括《個人資料(私隱)條例》(第 486 章)中定義的任何個人資料，只會用於與處理報讀培訓機構與香港建造學院(學院)合辦進階工藝培訓計劃-先導計劃(技術提升課程)課程或活動相關之目的。香港建造學院(學院)為建造業議會(議會)機構成員之一。有關活動及其所需的個人資料已詳列於申請表格內。
- 4.2 你是否向培訓機構提供個人資料純屬自願性質。然而，如果你提供資料之目的是為了作出某項申請，你便須向培訓機構提供申請表格上所指明的資料。否則，培訓機構與學院可能無法處理或考慮你的申請。如果你未滿十八歲，在向我們提供你的個人資料前，應先徵詢你的父母或監護人。
- 4.3 你有權查閱你的個人資料和更正當中的錯誤。如需要作出此要求，請致函培訓機構查詢。你亦可致函 香港建造學院，助理經理—中央部門(查閱資料要求)，地址為**九龍觀塘駿業街 56 號中海日升中心 38 樓**。如你對本聲明及有關做法有任何查詢，請致函上述地址或電郵至 enquiry@cic.hk。學院作為議會成員，嚴格遵守議會的相關政策。如需要更多關於我們在私隱及保障個人資料政策的資料，請參閱議會的私隱政策([https://www.cic.hk/chi/main/privacy\\_policy\\_statement/](https://www.cic.hk/chi/main/privacy_policy_statement/))。

### 5. 收集的目的

從你收集得來的個人資料將會被保密，並可能用於以下用途：

- p. 評估你的入學申請(包括必要時安排付款和退款等)；
- q. 應對涉及健康或安全風險的情況，包括緊急情況；
- r. 所有與你於培訓機構和學院合辦課程之學習及評核相關的所有其他目的；
- s. 安排就業服務；
- t. 管理畢業生事務；
- u. 利便與你的通訊；
- v. 履行和行使議會根據相關條例、規則和附屬法規授予的職能和權力，包括但不限於《建造業議會條例》(第 587 章)及《建造業工人註冊條例》(第 583 章)；
- w. 確立、行使或維護議會的法律權利及遵從議會的法律和規管責任(包括打擊洗錢責任、遵從法院或監管機構的命令等)；
- x. 管理進出培訓機構和議會處所和保安目的；
- y. 防止和應對實際或潛在的安全威脅、詐騙或非法活動；
- z. 處理投訴或查詢；
- aa. 進行分析、研究和意見調查；
- bb. 進行審計及合規審查，以確保適用的議會政策、程序、規例及法律獲得遵守；
- cc. 與培訓機構和議會活動進行相關或附帶的其他目的；及
- dd. 你不時同意的任何其他目的。

### 6. 個人資料的披露及轉移

- 6.1 因應第 2 段所述目的，我們可能披露或轉移你的個人資料予第三方，包括但不限於以下：
  - e) 任何或所有議會的關聯及/或附屬公司；
  - f) 任何代表議會營運或維持會員資格、活動註冊、導賞預約、研究及/或分析，或代表議會進行後端服務、行政服務、驗證服務、雲端服務或資訊科技服務，或向議會提供所需支援或服務(包括保險、銀行或議會使用的任何第三方支付網關服務)以便議會提供服務的第三方服務提供商、承包商或分包商，及代表議會履行合約規範責任之實體；
  - g) 議會的專業顧問，包括但不限於律師、會計師和審計師；或
  - h) 對議會負有保密責任的任何一方。
- 6.2 按照任何適用於議會的法律規定或規管性質規定或法院命令，議會可能披露及轉移你的個人資料。

### 7. 使用個人資料於直接促銷

為了告知你可能有興趣的議會活動及建造業發展狀況，培訓機構和議會希望使用你的個人資料，包括你的姓名、電話號碼、通訊地址和電郵地址，向你提供有關我們的培訓課程、工藝測試、註冊、活動及其他工作範疇和建造業發展的最新資訊。

你可自由決定是否願意接收此類信息。如果你選擇不接收有關信息，請勾選下面的方框。如果日後你希望更改有關選擇，可以透過書面形式通知我們。

本人希望接收議會任何有關推廣活動或建造業的發展信息。

簽署：\_\_\_\_\_ 姓名：\_\_\_\_\_ 日期：\_\_\_\_\_

最後更新於 2024年7月1日